Nr 8 (388) Sierpień 2023 rok XXXIII

www.dukla.pl/dps dps@dukla.pl

Cena 5,00 zł (5% VAT)

Dukla.PL

Dukielski Przegląd Samorządowy

Odznaczeni medalem „Zasłużony dla Dukielszczyzny”

Medal „Zasłużony dla Dukielszczyzny” przyznawany jest od 2004 roku. Nadawany jest za wybitne zasługi osobom, które swoją działalnością szczególnie zasłużyły się miastu lub gminie, przyczyniając się do jej rozwoju, pomnożenia dobrobytu lub popularyzowania osiągnięć. Po raz pierwszy medal został przyznany przez Burmistrza Dukli, w kolejnych latach przyznaje go kapituła złożona z osób odznaczonych. Medal wręczany jest podczas uroczystej sesji Rady Miejskiej podczas Dni Dukli.

Może być przyznawany w kilku kategoriach:

1) Samorządowiec
2) Społecznik
3) Kultura
4) Sport
5) Edukacja
6) Osobowość

Do tej pory medalami uhonorowano 44 osoby. Wniosek o przyznanie medalu trzeba złożyć do Burmistrza Dukli. W tym roku złożono dwa wnioski i Kapituła na posiedzeniu w dniu 6 czerwca 2023 roku przyznała 2 medale w kategorii: Sportowiec i Społecznik.

30 czerwca 2023 roku podczas uroczystej sesji Rady Miejskiej w Dukli wręczony został Wiktorowi Madejowi, przez burmistrza Dukli Andrzeja Bytnara, przyznany przez Kapitułę w kat. Społecznik medal „Zasłużony dla Dukielszczyzny”. Magdalena Jurczyk, której Kapituła przyznała medal w kat. Sport, była nieobecna, ponieważ była na Lidze Narodów w Korei. Informacje o zasługach odznaczonych odczytała Krystyna Boczar-Różewicz.

Kategoria: Sport

Magdalena Jurczyk

Magdalena Jurczyk urodziła się w Krośnie i mieszka w Cergowej. Szkołę podstawową i liceum ukończyła w Dukli. Jest absolwentką Państwowej Akademii Nauk Stosowanych w Krośnie, siatkarką, reprezentantką kraju, grającą na pozycji środkowej w Developres Bella Dolina Rzeszów. Jest również trenerką. Pracowała z dziećmi w wieku 7-10 lat zarówno w Krośnie jak i Poznaniu. Swoją przygodę ze sportem zaczęła jeszcze jako kadet w UKS TKF Dukla sekcja tenisa stołowego. Jednak swoją amatorską przygodę z siatkówką rozpoczęła w Siatkarskim Klubie Sportowym w Dukli. Potem wy-

ciąg dalszy na str. 6►

Odznaczony Wiktor Madej z burmistrzem Andrzejem Bytnarem i sekretarzem gminy Dukla Piotrem Świdrem

Magdalena Jurczyk osobiście odebrała medal

Magdalena Jurczyk z burmistrzem Dukli i przewodniczącym Zarządu Osiedla Zenonem Leńczykiem

Stanisław Fornal podczas prezentacji

Fot. kbr

Złota myśl:

„Im więcej mamy czasu na wykonanie jakiejś pracy, tym więcej czasu nam ona zabiera.”

Cyril Northcote Parkinson

W sierpniowym numerze:

Odznaczeni medalem „Zasłużony dla Dukielszczyzny” 2
15 sierpnia – 3
Otwarcie mostu w Mszanie 4
1 158 691,90 PLN na zabytki w Gminie Dukla! 4
Wymiana witaczy miasta i gminy Dukla 4
Non omnis moriar 5
Ostatnie pożegnanie 7
Osuwisko w kamieniołomie w Lipowicy cz. 1. 8
Słomkowy Świat, ... 9
Modernizacja dróg gminnych, ... 9
Dukielski weekend z kulturą 10
Półkolonia 2023 – I turnus 11
„Duklanie” 11
Kino plenerowe 11
Wakacje ze stowarzyszeniem „Razem lepiej” 12
Rajd starszaków 12
Sobótki w Łękach Dukielskich 12
1. miejsce Marceliny Albrycht 13
MIEJSKI OŚRODEK SPORTU I REKREACJI informuje 17
Sylwetki zawodniczek sekcji siatkówki MOSiR Dukla 17
Rywalizacja w finałach Kinder 17
Zapraszamy na maraton MTB z cyklu DareToBe 18
Czwarta runda Bike Atelier MTB Maraton oraz MTB Ropczyce 2023 18
RAFA Rides! 19
Zapraszamy na szlaki turystyczne w Gminie Dukla 20
Kalendarium zdarzeń różnych 21
W pasiece 24
Prawo przy porannej kawie 24
Łowiectwo i ekologia 25
Wydarzyło się w naszej gminie 26
W krainie rondla i patelni 26

DUKLA.pl - miesięcznik (www.dukla.pl/dps)
Wydawca: Ośrodek Kultury w Dukli, ISSN 2080-0835
Adres redakcji: 38-450 Dukla, Trakt Węgierski 11, p. 309,
tel. (+48) 13-432-91-33, fax (+48) 13-433-10-11, e-mail: dps@dukla.pl
Redaguje zespół: Krystyna Boczar-Różewicz - red. naczelna,
Wiktor Szyndak - red. techniczny - skład i łamanie,
Janusz Krowicki - wyd. internetowe, Agnieszka Matusik, Barbara Pudło
Współpracujący: Witold Puz, Bartosz Szczepanik, Maria Walczak, Aleksandra Żółkoś, Janusz Kubit, Barbara Pudło, Anna Chłopecka
Druk: Drukarnia „HEDOM”, ul. Kletówki 54a, Krosno,
tel./fax 13 432 02 02, www.hedom.pl
Za treść reklam redakcja nie odpowiada. Zastrzegamy sobie prawo do skracania artykułów i adiustacji tekstów. **Materiały przyjmujemy do 20. każdego miesiąca.** Dostarczone materiały można odebrać w siedzibie redakcji.
Numer zamknięto dnia 28. 07. 2023 r.
Udostępniono do sprzedaży 1. 08. 2023 r. Nakład 300 egz.
OKŁADKA: Obrazek z Chyrowej. Fot. Monika Jakieła

15 sierpnia –

Święto Wojska Polskiego,

103 rocznica Bitwy warszawskiej.

Matki Boskiej Zielnej

Mijają sto trzy lata od zwycięskiej dla Polski bitwy w wojnie 1920 roku. Dzień 15 sierpnia, na pamiątkę Bitwy Warszawskiej, został ogłoszony świętem Wojska Polskiego.

15 sierpnia - Święto Wojska Polskiego ustanowione na pamiątkę zwycięskiej Bitwy Warszawskiej, stoczonej w dniach 12–15 sierpnia 1920 r. w czasie wojny polsko-bolszewickiej. Wydarzenia te zadecydowały o zachowaniu przez Polskę niepodległości oraz udaremniły plany rozlania się rewolucji bolszewickiej na Europę Zachodnią. Bitwę nazywa się często „Cudem nad Wisłą”. Kluczową rolę w zwycięstwie odegrał manewr Wojska Polskiego, zrealizowany według planu Naczelnego Wodza Polskich Sił Zbrojnych Józefa Piłsudskiego. 15 sierpnia 1920 r. w godzinach nocnych pierwsze oddziały 21 Dywizji Górskiej rozpoczęły forsowanie Wieprza pod Kockiem. Kontrofensywa doprowadziła do odparcia wojsk Armii Czerwonej na przedpolach Warszawy. Straty strony polskiej wyniosły: ok. 4,5 tys. zabitych, 22 tys. rannych i 10 tys. zaginionych. Straty zadane Sowietom nie są znane. Przyjmuje się, że ok. 25 tys. żołnierzy Armii Czerwonej poległo lub było ciężko rannych, 60 tys. trafiło do polskiej niewoli, a 45 tys. zostało internowanych przez Niemców. Według odnalezionych w ostatnich latach i ujawnionych w sierpniu 2005 roku dokumentów Centralnego Archiwum Wojskowego, już we wrześniu 1919 roku szyfry Armii Czerwonej zostały złamane przez por. Jana Kowalewskiego. Manewr polskiej kontrofensywy udał się zatem m.in. dzięki znajomości planów i rozkazów strony rosyjskiej i umiejętności wykorzystania tej wiedzy przez polskie dowództwo. Bitwa Warszawska została uznana za 18. przełomową bitwę w historii świata. Zadecydowała o zachowaniu niepodległości przez Polskę i zatrzymała marsz rewolucji bolszewickiej na Europę Zachodnią.

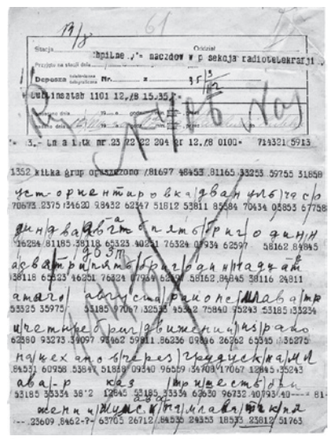

Sowiecki szyfrogram z 1920 roku

15 sierpnia został ogłoszony świętem Wojska Polskiego w 1923 roku i pozostawał nim do 1947. W PRL dzień wojska obchodzono 12 października w rocznicę bitwy pod Lenino, by upamiętnić udział w tej batalii dywizji im. Tadeusza Kościuszki. Od 1992 roku święto Wojska Polskiego ponownie jest obchodzone w połowie sierpnia.

15 sierpnia to także święto kościelne - Wniebowzięcia Najświętszej Maryi Panny (Matki Boskiej Zielnej). W tradycji ludowej święcimy w kościele bukiety z kwiatów, zbóż i ziół, bowiem jak mówi stare powiedzenie: „Na Wniebowzięcie pokończone życie”.

Krystyna Boczar-Różewicz

DUKLA
1366
GMINA DUKLA
wiadomości

Otwarcie mostu w Mszanie

17 lipca br. został oddany do użytku most w Mszanie, łączący dwa brzegi potoku Mszanka. W uroczystym przecięciu wstęgi wzięli udział burmistrz Dukli Andrzej Bytnar, przedstawiciel Wykonawcy Krystian Szwast – inspektor nadzoru i gospodarz wsi Ewa Kaczmarska – Węckowska. W spotkaniu uczestniczyli także: sekretarz Gminy Dukla Piotr Świder, pracownicy Urzędu Miejskiego w Dukli prowadzący inwestycję z ramienia Inwestora Janina Cypara i Sławomir Gołąbek, pracownicy Państwowego Gospodarstwa Wodnego Wody Polskie, mieszkańcy wsi Mszana. Panie z KGW w Mszanie przygotowały dla uczestników drobny poczęstunek i wspierane męskim głosem zaśpiewały piosenkę:

Wykonawcy poniższej piosenki

Nasz mszański mosteczek uginał się
nasz mszański mosteczek uginał się
i cały popękał, rozsypał się
i cały popękał, rozsypał się

Żeby kto ten mostek remontował
Żeby kto ten mostek remontował
to by on się i może zachował
to by on się i może zachował

Fundnęła więc gmina mostek nowy
fundnęła więc gmina mostek nowy
zgrabniutki, wąziutki, betonowy
zgrabniutki, wąziutki, betonowy

Żeby nam ten mostek służył pięknie
żeby nam ten mostek służył pięknie
niechże na nim szkło teraz pęknie
niechże na nim szkło teraz pęknie

25 stycznia 2023 roku została podpisana umowa na realizacje zadania: **„Rozbiórka i przebudowa mostu na potoku Mszanka”**, po rozstrzygnięciu postępowania o udzielenie zamówienia publicznego w trybie podstawowym, z wykonawcą Rejonem Budowy Dróg i Mostów sp. z o.o. w Krośnie. Czas realizacji zadania to 9 miesięcy od podpisania umowy z Wykonawcą. Most projektowała Makroforma Jan Gwiszcz ze Strzyżowa. Koszt projektu to 48 740,00 zł. 1 lutego br. przekazano plac budowy.

Całkowity koszt realizacji zadania wyniósł **493 084,40 zł**, w tym dofinansowanie z Polskiego Ładu to 483 222,71 zł, wkład własny gminy Dukla wyniósł 9 861,69 zł.

Krystyna Boczar-Różewicz
Fot. str. 15

1 158 691,90 PLN
na zabytki w Gminie Dukla!

W ramach Rządowego Programu Odbudowy Zabytków Gmina Dukla otrzymała dofinansowanie na realizację trzech zadań:

1. Remont elewacji budynku byłego Magistratu w Dukli, ul. Kościuszki 4 – 310 426,30 zł
2. Renowacja zabytkowej elewacji kościoła, dzwonnicy Parafii pw. Św. Marii Magdaleny w Dukli – 572 683,72 zł
3. Remont kościoła parafialnego w Równem – wymiana pakietów szybowych witraży – 275 581,88 zł

W ramach pierwszego naboru wpłynęło ponad 20 tys. wniosków na kwotę ponad 11 mld zł. Wsparcie finansowe otrzymało 4 808 projektów

Dofinansowanie mogło wynieść maksymalnie 98% wartości inwestycji.

Krystyna Boczar-Różewicz

Wymiana witaczy miasta i gminy Dukla

Na początku lipca br. zostały wymienione witacze dla miasta i gminy Dukla. Forma witaczy została ta sama, wymieniono tylko zniszczone już dość mocno przez warunki atmosferyczne tarcze herbu, tablice z napisem: Miasto Dukla i obudowę słupów trzech witaczy miasta, a także tablice herbu, tablice z napisem : Gmina Dukla i obudowę słupów sześciu witaczy gminy. Postawiony został także jeden dodatkowy witacz na granicy gminy Dukla z gminą Iwonicz – Zdrój pomiędzy Jasionką, a Lubatową. Wymienione tarcze i tablice witaczy służyły gminie Dukla i Dukli od 2006 roku. Całkowity koszt wymiany herbów, tablic i postawienia dodatkowego witacza wraz z montażem wyniósł 32 059,95 zł.

Krystyna Boczar-Różewicz, fot. str. 27

Nie umierają nigdy ci,
o których pamiętamy
- bo pamięć to nieśmiertelność

Z wielkim smutkiem przyjęliśmy wiadomość o śmierci

Śp. Stanisława Lisa,

radnego Rady Miejskiej w Dukli w latach 1998 -2002,
Przewodniczącego Rady Miejskiej w Dukli w latach 2002-2006.

Wyrazy głębokiego żalu i współczucia
Żonie, Rodzinie i Najbliższym
Składają
Burmistrz Dukli Andrzej Bytnar
Rada Miejska w Dukli,
Pracownicy Urzędu Miejskiego w Dukli

Non omnis moriar

Pożegnanie Stanisława Lisa

W upalną lipcową noc 17 lipca 2023 roku odszedł w zaświaty na wieczne wakacje Stanisław Lis, nauczyciel, fizyk, człowiek o wielkim sercu, pełen ciepła i serdeczności, empatii, optymizmu i specyficznego poczucia humoru, dzięki któremu, postrzegał świat jako wielki pozytyw i potrafił nim zarażać ludzi.

Stanisław Lis urodził się 25 sierpnia 1943 roku w Nadolu. W Dukli spędził dzieciństwo i młodość. Z domu rodzinnego wyniósł wartości, które ukształtowały Jego kręgosłup moralny. Uczęszczał do dukielskich szkół: podstawowej i średniej. Po maturze opuścił rodzinną miejscowość na czas studiów, na Uniwersytecie Śląskim w Katowicach.

W 1968 roku po ukończeniu studiów wrócił do korzeni, rozpoczął pracę zawodową jako nauczyciel fizyki w Liceum Ogólnokształcącym w Dukli. Przekazywał kolejnym rocznikom młodzieży wiedzę z niełatwego przedmiotu - wymagającego myślenia. Był tego świadomy, dlatego uczył niekonwencjonalnie, skupiając się głównie na doświadczeniach. W pracowni fizycznej znajdowało się ogromne biurko z wieloma przegrodami. Któż nie pamięta tego osobliwego mebla i tych eksperymentów? Za rzetelną pracę otrzymał Medal Komisji Edukacji Narodowej oraz Złoty Medal Związku Nauczycielstwa Polskiego.

Od 1984 do 1997 roku pełnił funkcję dyrektora Liceum Ogólnokształcącego w Dukli. W tamtych latach grono pedagogiczne było jak dobra, szanująca się rodzina.

Wspominamy zmarłego kolegę jako wspaniałego, pełnego pomysłów i pasji człowieka, który interesował się fotografią, łowiectwem i pszczelarstwem. Należał do Koła Łowieckiego „Rogacz”, w którym wiele lat pełnił funkcję sekretarza. Za działalność w Kole został odznaczony Srebrnym i Złotym Medalem Zasługi Łowieckiej.

Spędziliśmy z Nim wiele cudownych chwil, zarówno na płaszczyźnie zawodowej , jak i prywatnej. Przypominamy sobie sytuacje, kiedy Stasio służył nam radą i pomocą, zawsze mogliśmy liczyć na Jego życzliwość, uśmiech i profesjonalizm.

W latach 1998-2006 był radnym Rady Miejskiej w Dukli, a w latach 2002- 2006 pełnił funkcję Przewodniczącego.

Nigdy nie przeszedł obojętnie obok drugiego człowieka, nie obdarzając go dobrym słowem i za to dziękujemy Ci bardzo. Pedagog z powołania, zawsze był blisko tych, którzy zmagali się z trudnościami życiowymi. Jako wychowawca wypełniał bardzo solidnie swoją misję wobec wychowanków.

Minęło Jego pracowite życie poświęcone własnej rodzinie, szkole, uczniom, współpracownikom i przyjaciołom. Non omnis moriar – powtarzamy za Horacym i wierzymy mocno, że żyć będziesz w sercach i wspomnieniach wielu ludzi, bo dobro nigdy nie przemija, jest wieczne. 17 lipca 2023 roku Stasiu podpisał listę obecności na Niebiańskiej Radzie Pedagogicznej pod patronatem św. Jana z Dukli. Trzymaj tam dla nas miejsca.

Żegnają Cię koleżanki i koledzy z Liceum Ogólnokształcącego oraz Technikum Mechanizacji Rolnictwa w Dukli przy ul. Trakt Węgierski.

Żonie Barbarze, córce Justynie, synowi Januszowi oraz Rodzinie składamy szczere wyrazy współczucia.

Teresa Szpyt i Maria Walczak

Gdy umiera ktoś, kogo lubimy, kochamy, szanujemy, wtedy coś umiera w nas i... Wtedy umiera cząstka nas samych. Rozmiar pustki jaką po sobie zostawia, nic nie jest w stanie zapełnić. NIC. Dziękuję Ci Stasiu za te pięknie spędzone chwile przez 55 lat plus 5 lat na wspólnych studiach.

Żegnaliśmy Go w piękny lipcowy dzień, ale na chwilę nawet niebo zapłakało, a potem wyszło słonko, ale nie dla mnie...

Rozmawiajmy z bliskimi, bo przyjdzie taki moment kiedy dialog straci zasięg. Zostaną tylko łzy i wspomnienia. A Ty Stasiu spoczywaj w spokoju.

Dziękuję Wszystkim za wsparcie i udział w ostatniej drodze mojego męża.

Barbara Lis

Odznaczeni medalem „Zasłużony dla Dukielszczyzny”

► dokończenie ze str. 2

stępowała w III ligowym UKS Dębowiec. W latach 2015-2017 występowała w I ligowych Karpatach Krosno, potem w latach 2018-2019 Wisła Warszawa.

W sezonie 2018-2019 w Grupie Azoty PWSZ Tarnów. Lata 2019-2020 spędziła w KS Energetyk Poznań. Występy w Energetyku Poznań zakończyły jej przygodę w I ligowych zespołach. W sezonie 2020-2021 występowała już w Tauron Lidze w zespole Joker Świecie, gdzie zagrała w 22 meczach zdobywając 189 punktów: w tym 8 zagrywka, 62 blokiem i 119 atakiem.

Od sezonu 2021 Magdalena Jurczyk wraca na podkarpacie w rodzinne strony i występuje w zespole Developres Bella Dolina Rzeszów, gdzie jest podstawową zawodniczką na pozycji środkowej. Wraz z zespołem Developres Bella Dolina w roku 2021 zdobyła Superpuchar Polski, a w roku 2022 Puchar Polski. Jej bardzo dobra gra zaowocowała powołaniem w kwietniu 2022 roku do reprezentacji Polski. Uznana została również za najlepszego sportowca powiatu krośnieńskiego roku 2022 na arenie krajowej.

Dla czytelników
Dukli.pl
Magdalena Jurczyk

Kategoria: Społecznik

Wiktor Madej

Swoje zamiłowanie do straży pożarnej rozpoczął w 1975 roku, kiedy to wstąpił w szeregi OSP w Posadzie Jaśliskiej. W 1991 roku wstępuje w szeregi OSP w Dukli i zostaje Vice-Prezesem tej jednostki, od 1995 roku Prezesem OSP w Dukli. Zarząd Oddziału Miejsko-Gminnego ZOSP RP w Dukli powierzył mu funkcję Komendanta. W czasie pełnienia powyższego stanowiska, w szeregach OSP w Dukli podjął trud budowy Bazy Ratownictwa Ogólnego w Dukli, zakupu wozów bojowych, a także wiele innych inicjatyw na rzecz jednostki i pożarnictwa. Dzięki racjonalnemu i priorytetowemu podejściu do bezpieczeństwa publicznego jednostka OSP Dukla pozyskała wiele środków publicznych na sprzęt czy umundurowanie. Ponadto nieustannie działa na rzecz innych jednostek z ramienia Zarządu Miejsko-Gminnego. Strażak aktywny, który w sposób ciągły dyspozycyjny jest do wszelkich zdarzeń. Za swoje zasługi na rzecz pożarnictwa otrzymał wiele odznaczeń m. in.: Złoty Medal za Zasługi dla Pożarnictwa, Złoty Znak Związku, Medal im. Bolesława Chomycza, Złoty Krzyż za Zasługi, Srebrny Krzyż za Zasługi dla Pożarnictwa czy Strażacką Gwiazdę Podkarpacia. Inicjuje i koordynuje wiele działań na rzecz społeczności lokalnej ucząc i uwrażliwiając młode pokolenie na potrzeby drugiego człowieka.

We współpracy ze Stowarzyszeniem „Dla Równości” w Draganowej oraz Fundacją Biedronka działa na rzecz seniorów, osób niepełnosprawnych oraz tych, którzy znaleźli się w ciężkiej sytuacji życiowej i pomoc ta opiera się na przekazywaniu żywności czy środków pierwszej potrzeby. Wspólnie z Ochotniczą Strażą Pożarną w Dukli realizował szereg działań na rzecz lokalnej społeczności:

- dwukrotnie koordynował „Świąteczną Zbiórkę Żywności”, gdzie w każdej edycji zebrano ponad tonę artykułów spożywczych. Środki te trafiły przed Świętami Bożego Narodzenia głównie do seniorów samotnych, chorych i w trudnej sytuacji materialnej.
- po intensywnych opadach deszczu w 2020 roku opady deszczu, które wyrządziły wiele podtopień oraz szkód zorganizował zbiórkę żywności oraz niezbędnych środków czystości,
- w 2021 roku był koordynatorem Dnia Krwiodawstwa przy remizie OSP w Dukli. Dzięki akcji zebrano ponad 20 litrów krwi dla potrzebujących.
- wybuch wojny za wschodnią granicą spowodował, że w natychmiastowym tempie konieczne było zorganizowanie pomocy zarówno dla uchodźców oraz osób, które pozostały w Ukrainie. Zorganizowana została zbiórka wszelkich niezbędnych rzeczy na terenie całej gminy wśród jednostek OSP.
- inicjuje i koordynuje zbiórki pieniędzy na rzecz potrzebujących osób, w tym dzieci m. on. Wspólnie z OSP Dukla zorganizowano zbiórkę na operację dzieci z Cergowej i Wietrzna, a także wiele innych zbiórek na przykład na pogorzelców.
- czynnie bierze udział w akcji „Szlachetna Paczka”
- wspólnie z OSP współpracuje ze szkołami w zakresie informacji o zasadach bezpieczeństwa ludzi i mienia, a także ochrony przyrody.
- jest Sołtysem Sołectwa Nadole i aktywnie działa na rzecz lokalnej społeczności realizując potrzeby mieszkańców.

Podczas uroczystej sesji Rady Miejskiej w Dukli zastępca dyrektora Szkoły Podstawowej w Dukli pan Stanisław Fornal przedstawił prezentację dotyczącą 250. rocznicy powołania Komisji Edukacji Narodowej. Przedstawił również wątki dukielskie związane z wprowadzeniem przez ówczesnych właścicieli Dukli Mniszchów obowiązku kształcenia dzieci, jeszcze na 5 lat przed powołaniem Komisji Edukacji Narodowej.

W środę, 5 lipca br. Magdalena Jurczyk odznaczona przez Kapitułę medalu „Zasłużony dla Dukielszczyzny” w kat. Sportowiec odwiedziła burmistrza Dukli, wykorzystując czas pomiędzy jednym, a drugim zgrupowaniem. Burmistrz Andrzej Bytnar wręczył medal i dyplom, a piękne kwiaty p. Zenon Leńczyk, z inicjatywy którego Magdalena Jurczyk została nominowana.

Wielkie wyrazy uznania i gratulacje dla naszej rodaczki, będącej w składzie reprezentacji Polski kobiet na sezon 2023 i dla prezesa Wiktora Madeja.

Krystyna Boczar-Różewicz

Przewodniczący Zarządu Osiedla
zaprasza
na prezentację plenerową:
„Maria Amalia z Brülów Mniszchowa – Pani rokokowej Dukli”,
która odbędzie się
17 sierpnia 2023 roku o godz.19.00
przy Muzeum Historycznym – Pałac w Dukli
Prezentacja w wykonaniu: mgr Jolanty Wojdyły – polonistki
i historyka z Liceum Ogólnokształcącego w Dukli

Ostatnie pożegnanie

Stanisław Lis, nauczyciel fizyki i astronomii, człowiek wielu pasji spoczął na Cmentarzu Komunalnym w Dukli. Msza św. pogrzebowa odprawiona została w kościele pw. Św. Jana z Dukli. W ostatniej drodze towarzyszyli mu żona Barbara, dzieci, wnuczki, rodzina, przyjaciele, przedstawiciele samorządu gminy Dukla, koledzy myśliwi, uczniowie, mieszkańcy Dukli i okolicy. Przeżył lat 80.

Żegnano Go z należnymi honorami, Koło Łowieckie „Rogacz”, którego członkiem był od 1981 roku wystawiło poczet sztandarowy. W imieniu koleżanek i kolegów nauczycieli żegnała Go Maria Walczak. Władysław Rączka leśniczy Senior i kolega myśliwy pożegnał Go w imieniu braci myśliwskiej:

... Kochałeś łowiectwo, żegnają Cię liczni myśliwi. Kochałeś las, żegna Cię Twój przyjaciel – leśniczy senior w mundurze leśnika. Niech knieja wiecznie szumi nad Twoją mogiłą. Staszku znasz nasze zwyczaje, bądź pewny że w dniu św. Huberta – naszego patrona, w kościółku na Puszczy św. Ja na z Dukli będziemy o Tobie pamiętać i modlić się o spokój Twojej duszy.

Cześć Twojej pamięci
Spoczywaj w pokoju

Żegnaj Profesorze, Byłeś moim wychowawcą i nauczycielem.

Krystyna Boczar-Różewicz

Bogusławie Sęp
Wyrazy szczerego współczucia
Z powodu śmierci Ojca
Adama Belcika
Składają
Burmistrz Dukli
oraz koleżanki i koledzy
z Urzędu Miejskiego w Dukli

Ważny komunikat w sprawie nieuczciwych ofert kierowanych do Wnioskodawców programu „Czyste Powietrze”

W związku z informacjami o nieuczciwych wykonawcach, którzy proponują wykonanie prac dofinansowanych z Programu Priorytetowego „Czyste Powietrze” informujemy, iż Beneficjent dokonuje wyboru wykonawcy/ów realizujących usługi, dostawy, roboty budowlane w ramach przedsięwzięcia na własne ryzyko. Wykonawców i wojewódzkie fundusze ochrony środowiska i gospodarki wodnej (wfośigw) nie łączy żadna umowa lub zobowiązanie z tytułu niewykonania lub nienależytego wykonania umów związanych z realizacją przedsięwzięcia, zawieranych przez Beneficjentów z wykonawcami.

Ważne jest, aby decyzje o zawarciu umowy były podejmowane przez Wnioskodawcę bez nacisków i bez pośpiechu, z możliwością przemyślenia i konsultacji wyboru w najbliższym środowisku społecznym: z sąsiadami, w gminie.

Zachęcamy do weryfikacji firmy jeszcze przed podpisaniem umowy.

Pierwszy krok aby zweryfikować uczciwość firmy to sprawdzenie w bezpłatnych publicznych, ogólnodostępnych źródłach czy firma jest zarejestrowana i jest aktywnym przedsiębiorcą. Można to zrobić w rejestrach dostępnych w sieci Internet:

- **Centralnej Ewidencji i Informacji o Działalności Gospodarczej (CEIDG)** - to spis dotyczący osób fizycznych, które prowadzą jednoosobową działalność gospodarczą lub są wspólnikami spółki cywilnej;
- **Krajowym Rejestrze Sądowym (KRS)** - tu sprawdzisz spółki prawa handlowego np. spółki z o.o., jawne, partnerskie, komandytowo-akcyjne, akcyjne;
- **REGON** (był obowiązkowy do 30 kwietnia 2018 r.) - tu znajdziesz m.in. spółki cywilne;
- **Portalu podatkowym Ministerstwa Finansów - Wykaz podmiotów zarejestrowanych jako podatnicy VAT, niezarejestrowanych oraz wykreślonych i przywróconych do rejestru VAT (tzw. biała lista podatników VAT)** - tu sprawdzisz czy wykonawca jest czynnym podatnikiem VAT oraz czy numer identyfikacji podatkowej NIP podany przez niego jest poprawny, uchylony, unieważniony lub czy istnieje, a także sprawdzisz numery rachunków bankowych będących rachunkami rozliczeniowymi przedsiębiorcy.

Wybór polecanych lub znanych wnioskodawcy wykonawców jest wyborem, który minimalizuje ryzyko próby oszustwa. Warto sprawdzić opinie nt. firmy publikowane w internecie.

Prosimy w szczególności uważać na wykonawców, którzy oferują usługę wyłącznie pod warunkiem przesłania dofinansowania z Programu Priorytetowego „Czyste Powietrze”- bezpośrednio na rachunek bankowy wykonawcy. Zwróćcie Państwo uwagę również na nazwę firmy i jej adres - czy nie budzą Państwa wątpliwości.

Narodowy Fundusz Ochrony Środowiska i Gospodarki Wodnej (NFOŚiGW) nie promuje konkretnych firm instalacyjnych i wykonawczych.

Państwa nieufność powinno wzbudzić powoływanie się firmy wykonawczej na partnerstwo w Programie Priorytetowym „Czyste Powietrze”, co nie ma uzasadnienia w praktyce. Bezpośrednimi partnerami operacyjnymi w programie „Czyste Powietrze” w odniesieniu do NFOŚiGW są wojewódzkie fundusze ochrony środowiska i gospodarki wodnej oraz GMINY (w programie „Czyste Powietrze” uczestniczy ponad 85% gmin w skali Polski), a także wybrane banki, wskazane na stronie internetowej: www.**czystepowietrze.gov.pl.**

Przede wszystkim warto współpracować z firmami poleconymi i znanymi na lokalnym rynku. Mamy nadzieję, że niniejszy komunikat pozwoli Państwu przejść przez proces składania wniosku, inwestycyjny i rozliczenia w sposób bezpieczny i satysfakcjonujący.

Z korzyścią dla środowiska i Państwa komfortu, zdrowia i portfela!

NFOŚiGW

Osuwisko w kamieniołomie w Lipowicy

cz. 1

W okolicy Dukli od dawna eksploatowano rodzime złoża skalne, głównie piaskowca. W pierwszej połowie XX wieku w Cergowej, w przysiółku Popardy wydobycie surowca skalnego prowadzone było przez rodzinę Drozdów. W Lipowicy jeszcze przed drugą wojną światową eksploatacja miejscowego złoża piaskowca prowadzona była na wschodnim stoku Góry Kilanowskiej, za ostatnimi zabudowaniami miejscowości od południa, przy zakręcie drogi w kierunku na granicę państwową. Podczas drugiej wojny światowej, w marcu 1940 roku do Dukli przybyły z Wrocławia (Breslau) agendy firmy budowlanej „Artur Walde" i zajęły się eksploatacją kamieniołomu funkcjonującego w Lipowicy. Miejsce wydobycia surowca skalnego znajdowało się w dotychczasowym umiejscowieniu, przy głównej drodze, na końcu południowych zabudowań miejscowości, od zachodniej strony. Jesienią 1940 roku z Monachium (München) przybyła kadra techniczna i kierownicza z firmy budowlanej „Oskar Ludwig", zajmującej się również eksploatacją kamieniołomu oraz budową dróg na Barwinek i Żmigród. Kierownictwo oddziału tej drugiej firmy znajdowało się w Jaśle, natomiast w Dukli zostało zorganizowane biuro na placu budowy. Ponadto firma budowlana Kirchhoff ze Stuttgartu budowała drogi w powiecie krośnieńskim. Do pracy w kamieniołomie i przy budowie dróg zatrudniano „ochotniczo" osoby wyznaczone spośród miejscowych Polaków i Rusinów oraz Żydów. W 1942 roku miało dojść do osunięcia się części nieprawidłowo eksploatowanego złoża skalnego, w kierunku do rzeki Jasiołka, na drogę do granicy państwowej. Zarządzeniem Przewodniczącego Wojewódzkiej Komisji do spraw Upaństwowienia Przedsiębiorstw w Rzeszowie wydanym 23 stycznia 1947 roku (L.dz. 124/47) kamieniołom w Lipowicy funkcjonujący jako spółka włościańska (T. Belczyk, J. Piróg i S-ka), został upaństwowiony za odszkodowaniem (zatrudniano mniej niż 50 pracowników).

Obecnie eksploatowane złoże piaskowców cergowskich „Lipowica II-1" położone jest na południowym stoku Góry Kilanowskiej i usytuowane poza obszarami chronionymi oraz z dala od zwartej zabudowy, wykorzystywane jest od przełomu lat siedemdziesiątych/osiemdziesiątych XX wieku. Dolnooligoceńskie piaskowce cergowskie (początkowo piaskowce cergowskie były opisane pod nazwą piaskowców łupków menilitowych) występują w dwóch jednostkach tektonicznych polskich Karpat fliszowych; południowo-zachodnia cześć znajduje sie na obszarze jednostki dukielskiej, a cześć północnowschodnia należy do południowo-wschodniej części jednostki śląskiej, zwanej jednostką przedukielską. Nazwa ta pochodzi od odsłonięć tej jednostki w rejonie Góry Cergowa koło Dukli. Piaskowce cergowskie są uważane za najcenniejszy, pod względem przemysłowym, surowiec skalny jednostki dukielskiej i przedukielskiej oraz za jeden z ważniejszych pod tym względem w Karpatach. Na wysoko oceniane właściwości techniczne piaskowców cergowskich szczególnie wpływa ich skład mineralny, cechy strukturalne i teksturalne. Piaskowce cergowskie są gruboławicowe i zawierają przewarstwienia średnio- i cienko- ławicowych łupków, jako głównie drobnoziarniste i bardzo drobnoziarniste. Dominującym składnikiem piaskowców cergowskich są okruchy skalne, których udział mieści się w przedziale 24,8-58,4%, wśród których dominują skały osadowe, głównie węglanowe. Średni udział poszczególnych składników w piaskowcach cergowskich pozwala na zaliczenie ich do grupy szarogłazów. Skład mineralny piaskowców cergowskich, charakteryzujących się wysoką zawartością węglanów, w tym ziaren dolomitu sprawia, że te utwory wykazują bardzo korzystne właściwości fizyczno-mechaniczne. Piaskowce te cechują się niską i umiarkowaną ścieralnością, małą nasiąkliwością oraz bardzo dobrą mrozoodpornością. Parametry techniczne tych utworów pozwalają na wykorzystanie ich do produkcji kruszyw łamanych, stosowanych głównie w drogownictwie i budownictwie. Eksploatacja tych piaskowców miała miejsce w kamieniołomach, m. in. w Komańczy, Lipowicy i Żubraczem. Obecnie wydobycie dolno oligoceńskiego piaskowca cergowskiego odbywa się w kamieniołomie w Lipowicy.

Osuwisko w Lipowicy - widok ogólny

Rozpadlina poprzeczna z wielkimi blokami skalnymi

Fot. Jerzy Pokorny

Eksploatowane złoże surowca skalnego zlokalizowane na stoku Góry Kilanowskiej w Lipowicy występuje w obrębie obalonej antykliny, wchodzącej w skład fałdu Góry Cergowa. Oś tej antykliny, o mniej więcej południkowej rozciągłości, przebiega grzbietem Góry Kilanowskiej. Powierzchnia osiowa obalonego fałdu zapada w kierunku wschodnim pod katem około 58°. Z uwagi na asymetryczną formę siodła, orientacja warstw w obu jego skrzydłach wykazuje duże zróżnicowanie. Skrzydło wschodnie, grzbietowe, wykazuje normalne zaleganie warstw. Skrzydło zachodnie jest natomiast skrzydłem obalonym, którego odwrócone warstwy zapadają bardzo stromo, a niekiedy pionowo. Orientacja warstw skrzydła obalonego zbliżona jest do orientacji powierzchni osiowej antykliny.

13 maja 1957 roku, na południe od Dukli, w kamieniołomie w Lipowicy, na stoku górskim zstępującym z lewej strony w przełom rzeki Jasiołki przez pasmo Cergowa (716 m npm) - Chyrowa (694 m npm), nastąpiło obsunięcie gleby i mas skalnych. Bloki skalne, rumowisko i ziemia zatarasowały drogę z Dukli ku Przełęczy Dukielskiej, do ówczesnej Czechosłowacji oraz w odwrotnym kierunku. Zjawisko rozpoczęło się o godzinie 7:30 i trwało do godziny 13. Wierzchnie warstwy piaskowców cergowskich przegradzane w tej lokalizacji warstwami śliskich łupków, po których przy nachylonym stoku, obsunęły się warstwy wierzchnie, przyspieszyły najprawdopodobniej opady atmosferyczne, a być może, także prace eksploatacyjne prowadzone w kamieniołomie.

Osuwisko objęło obszar o powierzchni około dwóch hektarów. Masy osuwiskowe schodząc w dolinę Jasiołki, głównie w postaci bloków skalnych, zasypały jedno z wyrobisk eksploatowanego tam wówczas kamieniołomu oraz odcinek drogi. Spowodowało to kilkutygodniową przerwę w eksploatacji kamieniołomu oraz komunikacji na trasie drogi międzynarodowej. Na stoku, powyżej dolnego krańca osuwiska, w wyniku odkłucia mas, powstała rozległa nisza. Skały, składające się na lewe zbocze przełomu Jasiołki oraz kamieniołomu, należą do nasunięcia cergowskiego, obejmującego utwory fliszowe serii meni-

ciąg dalszy na str. 25

Słomkowy Świat,

wernisaż wystawy Basi Stanosz i uczestników Gminnego Klubu Seniora w Dukli

7 lipca 2023 roku w Etnocentrum Ziemi Krośnieńskiej w Krośnie odbył się wernisaż wystawy zbiorowej Barbary Stanosz oraz Uczestników Gminnego Klubu Seniora w Dukli pt. „Słomkowy Świat".

Wszystkim nam znana słoma – naturalna, posiadająca różnorodne złote odcienie, surowiec, który pochłonął energię słońca i siłę ziemi. Słoma, choć lekka i sucha, jest materiałem trwałym, ogólnie dostępnym, niezwykle cenionym za swą wielofunkcyjność. Jest doceniana jako materiał przydatny w codziennym życiu i jako surowiec służący do wyrobu wielu użytecznych przedmiotów dnia codziennego. Jako materiał twórczy towarzyszy człowiekowi niemal od zawsze.

Do tworzenia kompozycji z prasowanej słomy wykorzystywane są łodygi różnych zbóż: żyta, owsa, pszenicy, jęczmienia, ryżu, a nawet łodygi zbóż łąkowych. Łodyga składa się z oddzielnych segmentów połączonych zgrubieniami - węzłami, surowcem do tworzenia obrazów są jej środkowe części tzw. międzywęźla. Szlachetne, naturalne, złote odcienie słomianych wstążek można uzyskać za pomocą sprawdzonych środków ludowych. Podczas wstępnej obróbki materiału można wpłynąć na jego kolor. Za pomocą gorącego żelazka - brązu, przez zanurzenie w nadtlenku wodoru - srebrzystobiałego, stosując roztwór sody oczyszczonej - żółtozłoty, używając nadmanganianu potasu - różowawy. Przygotowane słomki zmiękczamy gotując w wodzie ok 10 minut, dzięki temu słoma staje się elastyczna i łatwo się zgina. Następnie słomki przecinamy, prasujemy rozgrzanym żelazkiem, lub gładzimy tępym końcem nożyczek. Wybieramy odpowiedni rysunek, wstążki słomy naklejamy na papier, starannie wycinamy każdy element. Gotowe elementy umieszczamy na tkaninie, drewnie lub czarnym kartonie tworząc kompozycję. Słoma jest materiałem naturalnie pięknym, błyszczy się lub matowieje w zależności od kąta padania światła, wieczorem natomiast podświetlone światłem elektrycznym prace mienią się kolorami złota, a ich powierzchnia wygląda jak polerowana.

Pani Barbara Stanosz ukończyła Studium Animatorów Kultury w Krośnie, gdzie kształciła się na kierunku animator kultury regionalnej. W roku 2022 chcąc dzielić swą pasję z innymi stworzyła Mobilny Dom Kultury promując polską sztukę ludową poprzez warsztaty rękodzieła artystycznego. Podczas takich właśnie warsztatów prowadzonych w Gminnym Klubie Seniora w Dukli nasi uczestnicy zgłębili technikę prasowanej słomy, tworząc piękne, wyjątkowe kompozycje. Niezaprzeczalnie słoma skradła serca naszych seniorów, po zakończonych zajęciach pod czujnym okiem pani Jolanty Czapskiej - opiekunki seniorów powstawały kolejne słomkowe dzieła.

Serdecznie zapraszamy do obejrzenia prac „słońcem malowanych" autorstwa Pani Barbary Stanosz oraz Seniorów - uczestników Gminnego Klubu Seniora w Dukli. Wystawa znajduje się w Etnocentrum Ziemi Krośnieńskiej w galerii wystaw czasowych do 31 sierpnia 2023r.

Aleksandra Okońska-Szczurek

Fot. str. 14

Modernizacja dróg gminnych,

w ramach rządowego programu rozwoju Polski Ład

Zakończyła się modernizacja dróg gminnych na terenach miejscowości, w których funkcjonowały Państwowe Gospodarstwa Rolne (PGR). Umowa na realizację tego zadania została podpisana 25 stycznia 2023 roku, po rozstrzygnięciu postępowania o udzielenie zamówienia publicznego w trybie podstawowym, z wykonawcą Rejonem Budowy Dróg i Mostów sp. z o.o. w Krośnie. Czas realizacji zadania to 9 miesięcy od podpisania umowy z Wykonawcą. W ramach zadania wykonano:

1. Przebudowę drogi wewnętrznej na działce nr ewid. 499 i 528 w Tylawie,
2. Odbudowę drogi Tylawa – „Smereczne", na działce nr ewid. 548 i 549 w Tylawie,
3. Przebudowę mostu na potoku Mszanka, dz. nr ewid. 22, łączącego dwie drogi wewnętrzne nr ewid. 170 i 171 stanowiące własność Gminy Dukla w m. Mszana,
4. Przebudowę drogi gminnej Nr 114553R, na działce nr ewid. 303 w Olchowcu,
5. Przebudowę drogi wewnętrznej na działce nr ewid. 332/1 w Olchowcu,
6. Remont drogi gminnej Nr 114523R Cergowa – Zboiska, na działce nr ewid. 315/1, 315/2, 547/2 w Cergowej.

Całkowity koszt realizacji zadania to 1 427 765,74 zł, w tym wkład g. Dukla wynosi 38 997,73 zł

Krystyna Boczar-Różewicz, fot. str. 15

OŚRODEK KULTURY W DUKLI
DUKLA
www.ok.dukla.pl
informuje

38-450 Dukla, ul.Kościuszki 4
tel/fax: 13 43 300 25
e-mail: osrodekkultury@dukla.pl

Dukielski weekend z kulturą

1 i 2 lipca br. odbył się „Dukielski weekend z kulturą” - nowa impreza plenerowa zorganizowana przez Ośrodek Kultury w Dukli. Te dwa dni dostarczyły mnóstwa emocji i niepewności spowodowanych zmienną pogodą, ale też ogrom atrakcji i wspaniałych przeżyć kulturalnych.

Pierwszy dzień imprezy odbywającej się przy obiektach MOSiR rozpoczęły rozgrywki piłkarskie o Puchar Ośrodka Kultury pomiędzy Duklą, a Opályi. Zmagania wygrała drużyna oldbojów z Dukli z burmistrzem na czele. O godzinie 18.30 publiczność zgromadzona przed sceną plenerową miała możliwość obejrzeć spektakl Krakowskiego Teatru Ulicznego „Scena Kalejdoskop” pt. „Kamienny”, który opowiadał piękną historię o człowieku i miłości opartą na bieszczadzkich legendach i opowieściach. Następnie sceną zawładnął Alberto Amati, Włoch mieszkający w Polsce, który z dumą i wielkim zaangażowaniem rozsławia włoską muzykę. Jego interpretacje takich przebojów jak „Felicita”, „Volare” czy „Ciao ciao Bambina” porwały dukielską publiczność, która śpiewała i tańczyła wraz z artystą. Na koniec wieczoru wystąpił pochodzący z Górnego Śląska zespół „Roots Soldiers” grający muzykę reggae. Fani tego gatunku mogli rozkoszować się lekkim brzmieniem i ciekawymi, autorskimi kompozycjami.

Niedziela zaskakiwała zmienną pogodą. Słoneczna, letnia aura przerywana była ulewami, grzmotami i silnymi porywami wiatru. Tuż przed godziną 15.00, kiedy to miało się rozpocząć widowisko „Cyrk przyjechał do miasteczka”, nad Duklą rozpostarły się ciemne chmury, z których lunął rzęsisty deszcz. Uniemożliwił on występ jednego z najlepszych w Europie „The Clown Circus Show”. Dzieci, które z nadzieją czekały na poprawę pogody, nie zostały jednak z niczym. Klaun Ruphert zabawił ich rozmową, zrobił sobie z nimi zdjęcia i zapewnił, że w najbliższym możliwym terminie przyjedzie do Dukli ponownie. Wtedy to wraz z Ośrodkiem Kultury zaprosi do wspólnej zabawy. Pod znakiem zapytania stał również koncert zespołu „UNIVERSE” – jednej z legend polskiej sceny muzycznej. Na szczęście deszcz ustał, udało się rozwiązać wszystkie problemy techniczne i o godzinie 17.00 dyrektor Ośrodka Kultury w Dukli Małgorzata Walaszczyk-Faryj zaprosiła publiczność do wysłuchania wspaniałych przebojów w wykonaniu grupy. Następnie rozpoczął się przegląd dorobku kulturalnego OK Dukla i rozdanie nagród Burmistrza w Dziedzinie Kultury Szkół Gminy Dukla. Trzy szkoły z najwyższą punktacją wyznaczoną przez udział i zdobyte miejsca podczas konkursów organizowanych przez Ośrodek Kultury, odebrały dyplomy i talony na nagrody finansowe. I miejsce zdobyła SP w Dukli (334 pkt.), II miejsce trafiło do SP w Iwli (224 pkt), a na III miejscu znalazła się SP w Łękach Dukielskich (196 pkt.). Na scenie plenerowej zaprezentowała się Gabriela Faustus, uczennica SP w Dukli, która rozwija swój talent muzyczny ucząc się śpiewu i gry na pianinie, bierze udział w konkursach wokalnych i współpracuje z Ośrodkiem Kultury wchodząc w skład kapeli „Duklanie”. Po niej publiczność wysłuchała recitalu uczestniczki programu The Voice Kids – Marceliny Albrycht. Mieszkanka Równego wykonała m.in. utwory, dzięki którym dosłownie kilka dni wcześniej triumfowała na międzynarodowym konkursie w Hiszpanii. Na zakończenie bloku wystąpił zespół „In Caelo” działający od roku przy OK Dukla. Na chwilę porzucił klimat muzyki kościelnej, którą na co dzień wykonuje i zaprezentował autorskie interpretacje przebojów polskiej i zagranicznej muzyki rozrywkowej. Występy artystyczne przerywane były opadami deszczu i związanymi z nimi problemami technicznymi. Spowodowało to małe opóźnienia, ale dukielska publiczność cierpliwie i z ogromną ciekawością czekała na kolejne punkty programu. Wszelkie niedogodności wynagrodził z pewnością występ Alexandra Martineza - lwa scenicznego, który po raz kolejny już zaskoczył wszechstronnymi umiejętnościami wokalnymi, nieskazitelną prezencją i ruchem scenicznym. Bez trudności poruszał się w licznych gatunkach muzycznych od popu poprzez jazz, rock, aż po muzykę klasyczną. Na zakończenie „Dukielskiego Weekendu z Kulturą” wystąpił „Kabaret z Konopi”. Zabawne skecze i piosenki sprawiły, że wszyscy śmiali się do łez i chętnie wchodzili w interakcje.

Dzieci chętnie się fotografowały z klaunem Ruphertem

Alberto Amati wyśpiewał największe włoskie przeboje

Podczas weekendu można było korzystać z licznych atrakcji dodatkowych, które znajdowały się przy obiektach MOSiR: strefy zabaw, sklepików z zabawkami, smakołykami, lodami, watą cukrową, popkornem oraz stoisk z rękodziełem. Napoje procentowe i posiłki zapewniał sponsor imprezy FHU Rybka z Poronina.

Ośrodek Kultury dziękuje wszystkim, którzy włączyli się w pomoc przy organizacji „Dukielskiego weekendu z kulturą”: Dyrektorowi Michałowi Szopie za udostępnienie placu i szatni przy obiektach MOSiR, strażakom za zabezpieczenie imprezy oraz sponsorom.

Katarzyna Błaż, fot. str. 13

Półkolonia 2023 – I turnus

W dniach 3-14 lipca 2023 r. Ośrodek Kultury zrealizował I turnus półkolonii. Inicjatywa została sfinansowana w dużej mierze ze środków Gminnego Programu Profilaktyki oraz Rozwiązywania Problemów Alkoholowych i Narkotykowych. Z oferty skorzystało 27 dzieci i młodzieży w wieku 7-14 lat z terenu Gminy Dukla. Miały one zapewnioną opiekę Instruktorów, atrakcyjne zajęcia, warsztaty, wycieczki oraz wyżywienie, w skład którego wchodziły śniadania i obiady.

Program półkolonii (3 lipca) rozpoczęły zajęcia ruchowe i warsztaty balonowe z animatorami Ziqa Fun. Dzieci miały możliwość poznać się i zintegrować biorąc udział w różnorodnych zabawach oraz wykonać figury z długich balonów. Kolejnego dnia cała grupa udała się na wycieczkę do Majdanu, gdzie miała okazję podróżować Bieszczadzką Kolejką Leśną na trasie Majdan-Balnica-Majdan. W środę odbyły się dwa rodzaje warsztatów: słomkarskie, podczas których dzieci wykonały autorskie obrazki ze słomek oraz warsztaty z motylami. Ta nowa propozycja Ośrodka Kultury wywarła bardzo duże wrażenie na uczestnikach. Każdy śmiałek miał możliwość dotknąć larw i poczwarek motyli, a także obcować z dorosłymi już motylami, które chętnie siadały dzieciom na paluszkach i noskach. W czwartek podopieczni wraz z instruktorami Ośrodka Kultury pojechali na basen do Krosna oraz do restauracji MC Donald. Piątek upłynął na warsztatach pt. „Dookoła świata”. Każdy uczestnik udekorował swoją czapkę oraz złożył i przyozdobił latawiec. Odbyły się również ciekawe zabawy edukacyjne z geografią w tle.

Warsztaty z konstrukcji lalki teatralnej

Drugi tydzień półkolonii rozpoczęły warsztaty plastyczne i muzyczne. Dzieci ozdobiły bawełniane koszulki i plecaki w różnokolorowe wzory oraz nauczyły się grać na Bum Bum Rurkach. Wybrały się również na lody na dukielski rynek. We wtorek 11 lipca koloniści gościli na hali MOSiR gdzie odbyły się warsztaty cyrkowe, a następnie przeszli do TCWK by pod okiem instruktora uformować naczynie na kole garncarskim oraz ulepić figurki z gliny. W środę w Dukli gościł „O Teatr” z Krakowa, który zapewnił dzieciom moc atrakcji: od zajęć plastycznych polegających na konstruowaniu lalki teatralnej, poprzez warsztaty animacji z lalkami, aż po spektakl „O gajowym chrobotku”, podczas którego do uczestników półkolonii dołączyły wszystkie chętne dzieci z terenu Gminy Dukla. W czwartek została zorganizowana wycieczka do „Zagrody edukacyjnej Szmer” w Godowej. Dzieci przeniosły się w świat, gdzie życie toczy się własnym rytmem. W prawdziwym gospodarstwie, z dala od cywilizacji, miały okazję skorzystać z ciekawych atrakcji na placu zabaw, przejechać się bryczką konną oraz pogłaskać i nakarmić zwierzęta: konie, kozę, owcę, kury i króliki. Po przerwie na pieczoną kiełbaskę, odbyły się warsztaty robienia świec z wosku pszczelego i sadzenia pomidorków. W piątek na zakończenie półkolonii dzieci udały się do Krosna na seans filmowy „Biedronka i Czarny Kot” w Kinie Helios, zostały również rozdane nagrody i dyplomy za udział w wypoczynku.

I turnus za nami. Mamy nadzieję, że wszyscy uczestnicy z uśmiechami na twarzy będą wspominać czas spędzony z Ośrodkiem Kultury.

Katarzyna Błaż
Fot. str. 27

„Duklanie”

w doborowym, międzynarodowym towarzystwie w Iwoniczu-Zdroju

16 lipca br. w Iwoniczu-Zdroju odbył się koncert w ramach „XIX Światowego Festiwalu Polonijnych Zespołów Folklorystycznych”. Działająca przy Ośrodku Kultury kapela „Duklanie” wystąpiła na scenie plenerowej u boku Polskiego Zespołu Folklorystycznego „Junak” z Kurytyby. Zespół taneczny z Brazylii zaprezentował się w polskich tańcach narodowych, a także przybliżył charakterystyczne tańce brazylijskie. „Duklanie” wypełniali czas pomiędzy wejściami tancerzy, wykonując przed zebraną na Placu Dietla publicznością kilkanaście utworów ze swojego repertuaru. Udało się również połączyć występy obydwu zespołów. „Junak” zatańczył w rytm pięknego walczyka „Żeby nie ta góra”.

Kapela „Duklanie” serdecznie dziękuje za zaproszenie i możliwość wystąpienia przed iwonicką publicznością Burmistrzowi Gminy Iwonicz-Zdrój oraz Centrum Kultury i Czytelnictwa w Iwoniczu-Zdroju.

Katarzyna Błaż, fot. str. 14

Kino plenerowe

16 lipca br. na parkingu przy obiektach MOSiR odbyło się kino plenerowe. O godz. 21.00 chętni mieszkańcy gminy Dukla zasiedli wygodnie na leżakach i przy blasku księżyca obejrzeli francuską produkcję pt. „Chłopiec z chmur”. Opowieść o niezwykłej przyjaźni, odwadze i przygodzie, która na zawsze odmieniła życie chłopca i jego skrzydlatych przyjaciół.

Katarzyna Błaż, fot. str. 14

Wakacje ze stowarzyszeniem „Razem lepiej”

23 czerwca po otrzymaniu upragnionych świadectw lub dyplomów chętne dzieci z terenu naszej gminy, mogły spędzić kreatywny czas wykonując magnesy, które z pewnością posłużą i nacieszą niejedno oko. Proces twórczy wraz z oryginalnymi pomysłami dzieci był imponujący, dlatego przygotowane zostały dla wszystkich nagrody i dyplomy. Zainteresowanie było duże, dlatego wychodząc naprzeciw oczekiwaniom najmłodszych, 18 lipca również gościliśmy w naszym Domu Ludowym cudownych i młodych artystów, których kreatywność i pracowitość wciąż zdumiewała. Do wykonania prac wykorzystywane zostały m.in liście, sztućce, farby...i wyszło niesamowicie! Mamy nadzieję, że zapoczątkuje to ogrom weny, co w rezultacie przełoży się na umiejętność dobrego zagospodarowania wolnego czasu przez dzieci oraz rozwój ich zdolności manualno- plastycznych. Dziękujemy serdecznie Pani Annie Lenkiewicz z Ośrodka Kultury w Dukli oraz Pani Annie Plebanek za przeprowadzenie warsztatów, a członkom stowarzyszenia za przygotowanie organizacyjne spotkań oraz poczęstunku.

W środę 5 lipca, najmłodsi mieszkańcy naszej gminy mogli obejrzeć w kinie Helios w Krośnie piękną historię o walce dobra ze złem, miłości, potędze marzeń, odwadze i podążaniu za głosem serca... Nie zabrakło wzruszeń, dojrzałych i wartościowych komentarzy oraz okazji do szczerego wybuchu radości. Po tej ogromnej dawce pozytywnych emocji, udaliśmy się na wyczekiwany posiłek i z uśmiechem, bezpiecznie wróciliśmy do domów.

Projekty dofinansowane zostały ze środków Gminy Dukla w ramach realizacji zadań publicznych. Każda z tych radosnych twarzy to dla nas motywacja i ogromne szczęście, dlatego nie ustajemy w realizacji naszych zamierzeń dla dobra lokalnej społeczności, co wiąże się z czekającymi na nas nowymi wyzwaniami i zadaniami. A o ich już wkrótce…

Prezes Stowarzyszenia „Razem lepiej”
Teresa Belcik, fot. str. 16

Rajd starszaków

20 czerwca 2023roku odbył się rajd członków Dukielskiego Uniwersytetu Trzeciego Wieku do Magurskiego Parku Narodowego.

O godzinie 8 rano grupa 29 osób wyruszyła autokarem z Dukli do Folusza, skąd pieszo pod okiem zaprzyjaźnionego przewodnika, pracownika GOPR – Waldemara Olszewskiego pokonała trasę do Wodospadu Magurskiego, na Diabli Kamień i wróciła do Folusza. Po drodze zatrzymaliśmy się w Nowym Żmigrodzie w Muzeum im. Leona Karcińskiego, które jest Ośrodkiem Dokumentacji i Historii Ziemi Żmigrodzkiej, w Muzeum Narciarstwa w Cieklinie im. Stanisława Barabasza – pioniera polskiego narciarstwa, posiadające jedną z największych w kraju kolekcji sprzętu narciarskiego oraz eksponatów z nim związanych.

Do Folusza dotarliśmy we wspaniałych nastrojach, skąd pełni werwy w blasku promieni słonecznych wyruszyliśmy ścieżką przyrodniczą łagodnie wznoszącą się przez las w kierunku Wodospadu Magurskiego, w którym latem zobaczymy jedynie sączącą stróżkę wody z progów skalnych. Dalszą wędrówkę pokonaliśmy lekko pod górę kamiennymi schodkami by potem łagodnie opadająca ścieżka zaprowadziła nas wprost pod Diabli Kamień czyli monumentalne głazy o wysokości do 15 m. porośnięte mchem, paprociami i porostami, które wokoło oplata wąska ścieżynka zabezpieczona poręczami. Opuściliśmy to okazałe miejsce schodząc w kierunku doliny potoku Kłopotnicy, gdzie kończy bieg ścieżka przyrodnicza. Pokonaliśmy tą trasą około 6,5 km., nadszedł więc czas na odpoczynek co też uczyniliśmy w Foluszu rozkoszując się smacznym pstrągiem.

Do Dukli wracamy około godz. 16 zadowoleni z wyprawy, planując po drodze następne spotkania po wakacjach.

Danuta Kandefer
Fot. str. 27

Sobótki w Łękach Dukielskich

Niedziela 25 czerwca 2023 roku w Łękach Dukielskich upłynęła pod hasłem **„Kultura Ludowa Łączy Pokolenia”** realizowanego ze środków pozyskanych z projektu od **Fundacji Pekao S.A. Warszawa i gminy Dukla.**

Na realizację zadania pt. **„Łęckie Sobótki - podtrzymywanie pradawnych zwyczajów”** otrzymaliśmy wsparcie od **Gminy Dukla**.

Uroczystość plenerowa połączona była z tańcami, śpiewem ludowym i kuchnią tradycyjną, paleniem ogniska, paleniem kąkoli, itd. Przy współpracy uczniów i nauczycieli ze szkoły Podstawowej w Łękach Dukielskich udało się zrealizować małą inscenizację dawnych zwyczajów i obrzędów jakie panowały w noc „Kupały”. Zaproszone zespoły ludowe:

Zespół Tańca Ludowego z Głowienki „**Pogórzanie**” oraz Kapela Ludowa „**Piasty**” umilały nam czas. Natomiast panie z Koła Gospodyń Wiejskich w Łękach Dukielskich zajęły się pleceniem wianków z kwiatów i ziół przyniesionych z własnych ogrodów oraz z okolicznych łąk.

Na imprezie bawili się zarówno mieszkańcy Łęk Dukielskich jak i okolicznych miejscowości. Było pięknie, wesoło, a DJ bawił nas do późnych godzin nocnych.

Małgorzata Tomkiewicz
Fot. str. 15

Dukielski weekend z kulturą

Balonowe szaleństwo

Alexander Martinez

Lider zespołu Universe

Przy muzyce zespołu Universe publiczność bawiła się znakomicie

Gabriela Faustus

Fot. [arch. OK w Dukli], kbr

Nagrody burmistrza Dukli w Dziedzinie Kultury Szkól Gminy Dukla

1. miejsce Marceliny Albrycht

Marcelina Albrycht mieszkanka Równego w gminie Dukla zajęła 1. miejsce na międzynarodowym festiwalu piosenki „Summer Talent League” w Lloret de Mar, w Hiszpanii. Zaśpiewała dwa utwory: „Tyle prawd ile kłamstw” i „I drink white”. Marcelina godnie reprezentowała Polskę i gminę Dukla.

Marcelina jest uczennicą Michalickiego Zespołu Szkół Ponadpodstawowych w Miejscu Piastowym i Studia Wokalno - Instrumentalnego Krzysztof Zajdel.

red

„Duklanie” w doborowym towarzystwie

Fot. [arch. OK w Dukli]

Kapela „Duklanie” na występie w Iwoniczu-Zdroju podczas XIX Światowego Festiwalu Polonijnych Zespołów Folklorystycznych

Kino plenerowe

Seans filmowy

Fot. [arch. OK w Dukli]

Otwarcie mostu w Mszanie

Most w Mszanie tuż przed oddaniem do użytku

Prace przy budowie mostu

Symboliczne przecięcie wstęgi

Fot. kbr

Fot. Sławomir Gołąbek

Sobótki w Łękach Dukielskich

Przygotowane ognisko sobótkowe

Sobótkowe tańce

Fot. Kuba Pabis

Słomkowy świat - wernisaż wystawy Basi Stanosz

Basia Stanosz z uczestniczkami Gminnego Klubu Seniora w Dukli

Fragment wystawy

Praca Jolanty Czapskiej

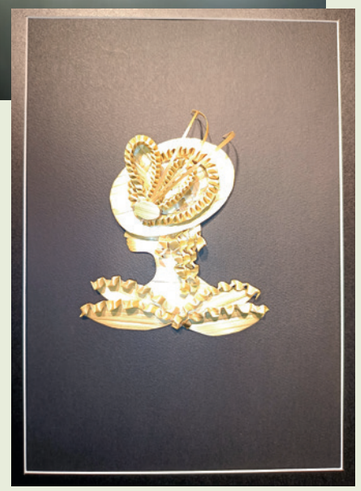

Praca Basi Stanosz

Fot. Aleksandra Okońska-Szczurek

Modernizacja dróg gminnych

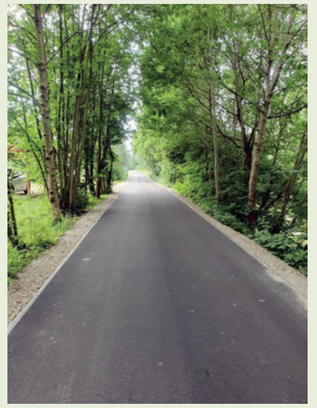

Cergowa - Zboiska

Fot. Sławomir Gołąbek

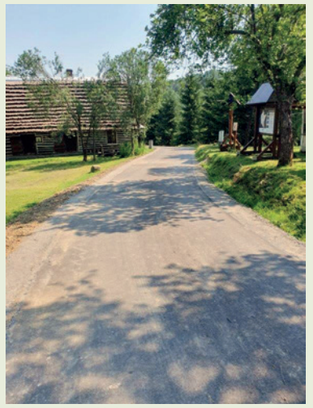

Olchowiec - Kolonia

Wakacje ze stowarzyszeniem „Razem lepiej”

Po seansie w kinie „Helios”

Fot. [arch. S. „Razem lepiej”]

Podczas warsztatów plastycznych

Dzieci z wykonanymi pracami z Teresą Belcik - prezes Stowarzyszenia „Razem lepiej”

Nasze siatkarki na 28. i 30. miejscu w Polsce!

Siatkarki z dyplomami za zajęte miejsce

Zawodniczki sekcji siatkówki MOSiR Dukla

Zawodniczki reprezentujące Duklę w rozgrywkach ogólnopolskich

Hubert Szczepanik

Czwarta runda Bike Atelier MTB Maraton

Fot. [arch. MOSiR Dukla]

Sylwetki zawodniczek sekcji siatkówki MOSiR Dukla

Przygotowaliśmy dla Państwa sylwetki zawodniczek, które w Gliwicach reprezentować będą sekcje piłki siatkowej Miejskiego Ośrodka Sportu i Rekreacji w Dukli w **Ogólnopolskim Finale** rozgrywek **Kinder+Sport Joy of Moving**.

Karolina Szczepanik, Zuzanna Maślanka, Kamila Jędrzejczak. Najbardziej doświadczone nasze zawodniczki, które już po raz 3 wystąpią w finale ogólnopolskim. W 2020 były na miejscu II w województwie. W roku 2022 były mistrzyniami Podkarpacia. W 2023 ponownie wicemistrzostwo. Jak widać po wynikach dziewczyny od 3 lat nie schodzą z bardzo wysokiego, mistrzowskiego poziomu.

Anita Olszyk - dla niej będzie to 2 ogólnopolski finał Kinder, do drużyny wniosła kapitalną zagrywkę i skuteczny atak.

Inga Gumienny, Lena Szyszlak - dla obu będzie to debiut w finałach ogólnopolskich. Inga to kapitalna zagrywka i solidna gra w obronie. Lena to – “przyszłość”. W swojej kategorii do awansu brakło niewiele. Ale za nią pierwszy i od razu świetny sezon, w którym zagrała 15 różnych turniejów w różnych kategoriach, w których prezentowała się wyśmienicie. Mimo młodego wieku umiejętności siatkarskich, ambicji i determinacji nie można jej odmówić. Jedzie do Gliwic zbierać doświadczenie, by w kolejnych sezonach walczyć o awans.

Cała drużyna w kategorii 3ki to debiutantki: **Amelia Kucharska, Blanka Belczyk, Hania Drozd, Amelia Maślanka**. Poprzedni sezon dobry, ale w decydujących momentach “czegoś” brakowało. Ale to nie zniechęciło dziewczyn do siatkówki. Wręcz przeciwnie, zmobilizowało do bardzo dobrej pracy na treningach. Efekt? Wygrały oba turnieje eliminacyjne. Wygrały oba wojewódzkie turnieje półfinałowe. Wygrały wojewódzki turniej finałowy i jako najlepszy zespół podkarpacia awansują do turnieju ogólnopolskiego. Zdarzały się słabsze mecze, ale mobilizowały tylko dziewczyny do jeszcze lepszej gry.

Damian Leśniak
Fot. str. 16

Rywalizacja w finałach Kinder

28 i 30 miejsce w Polsce!!!

Podczas finału Kinder dukielskie siatkarki kapitalnie walczyły o wyższe miejsce. Oba zespoły przegrywały minimalnie po tie-breakach. Widać było jednak determinację, wolę walki, ambicje a więc to wszystko co cechuje nasze siatkarki.

4ki - **Karolina Szczepanik, Zuzanna Maślanka, Kamila Jędrzejczak, Anita Olszyk, Inga Gumienny i Lena Szyszlak**. Kończą mistrzostwa na 28 w Polsce. Patrząc na liczne kłopoty przed turniejem wynik należy uznać za dobry.

3ki - **Amelia Maślanka, Blanka Belczyk, Amelia Kucharska, Hania Drozd**. Kończą mistrzostwa na 30 miejscu w Polsce. Dziewczynom ambicji nie można zarzucić. Walczyły dzielnie ale doświadczenie innych zespołów w tak dużych imprezach miało ogromne znaczenie.

Wszystkim zawodniczkom należą się ogromne brawa. W pełni na nie zasłużyły. Jesteśmy z nich dumni. To co zobaczyły, to co przeżyły na długo pozostanie w ich pamięci. Miejmy nadzieję, że u młodszych zrodziła się chęć powrotu na te mistrzostwa za rok. Przed nimi krótkie wakacje. Bo już w połowie sierpnia wyjeżdżamy na obóz by przygotowywać się do nowego sezonu.

Pierwszy dzień rywalizacji w finałach Kinder

Po śniadaniu meldujemy się w Arena Gliwice. Tutaj uczestniczyliśmy w oficjalnym otwarciu tych mistrzostw. Przed rozpoczęciem gier było trochę czasu na pamiątkowe zdjęcia z reprezentantkami Polski: Joanną Wołosz i Malwiną Smarzek. Dziewczyny znalazły również chwilę by udzielić wywiadu.

Ponieważ nasze województwo ma niski współczynnik, już pierwszego dnia trafiliśmy na bardzo mocne zespoły. Pierwsze do walki stanęły nasze 3ki. Niestety ogrom tej imprezy, jej wielkość, trema sprawiły, że w pierwsze dwa spotkania zagraliśmy przeciętnie co na tym poziomie przeciwnik skwapliwie wykorzystał. Trzeci pojedynek to już zespół, który dobrze znamy. Walczący, ambitny. Przegrywamy ale po dobrym meczu i z najlepszą drużyną naszej grupy.

4ki również fatalnie zaczęły turniej. Na szczęście wyszło doświadczenie naszych siatkarek i tylko pierwszy set pierwszego meczu był słaby. Później było już lepiej. Podjęliśmy walkę. Podjęliśmy walkę. Szczególnie w meczu z Białą Podlaską.

Oba zespoły kończą więc dzień z 3 porażkami. Jutro nowy dzień, nowi rywale i walka w kolejnych spotkaniach. Na pewno tanio “skóry” nie sprzedamy.

Drugi dzień rywalizacji Mistrzostw Polski Kinder Joy of Moving

Cały dzień spędziliśmy na boiskach rywalizując o jak najlepszy wynik. Poprawiła się nasza gra, w końcu pojawiły się zwycięstwa i uśmiech na twarzach naszych siatkarek. Dziewczyny dawały z siebie wszystko, walcząc o każdą piłkę.

Damian Leśniak, fot. str. 16

Zapraszamy na maraton MTB z cyklu DareToBe

W niedzielę 6 sierpnia 2023 r. odsłona kolarskiej przygody na Podkarpaciu w Dukli, Beskid Niski.

Beskidu Niskiego nikomu już chyba przedstawiać nie trzeba. Z roku na rok zyskuje coraz więcej sympatyków. Trasy rowerowe w tej części Podkarpacia nie są może wybitnie trudne technicznie, jednak na beskidzkich interwałach można się porządnie zmęczyć!

Liczymy na dobrą, kolarską pogodę. Ciepło, lecz nie za gorąco, z niewielkim zachmurzeniem, raczej bez opadów. Warto więc już teraz zaplanować dzień – a najlepiej kilka – w malowniczym dukielskim zakątku.

Dukla leży w najniższej części Beskidu Niskiego, zwanej Beskidem Dukielskim. Blisko stąd już na Słowację, a obecność styku kilku kultur, języków i religii widać niemal na każdym kroku. Miasteczko zawodów, a także start i meta usytuowane są na terenie Miejskiego Ośrodka Sportu i Rekreacji w Dukli. W czasie oczekiwania na powrót zawodników z trasy warto rozejrzeć się po najbliższej okolicy – a naprawdę jest tutaj co zwiedzać.

Na początek krótki spacer po samej Dukli. Pierwszym przystankiem na proponowanej trasie spaceru będzie rynek. Ratusz pochodzi z XVII wieku, a swój neogotycki wygląd zawdzięcza gruntownej, dziewiętnastowiecznej przebudowie. Wokół rynku jest sporo kamieniczek, odbudowanych po wojnie według XIX i XX-wiecznych wzorców, a pod nimi – rozległe dukielskie piwnice. Obecnie trwa rewitalizacja rynku.

Będąc w Dukli, warto zaplanować wycieczkę na szczyt Góry Cergowej, na której znajduje się wieża widokowa z piękną panoramą, a przy sprzyjających warunkach z widokiem na Tatry. Link do strony z informacjami: Wieża widokowa Góra Cergowa

Kolejnym miejscem wartym odwiedzenia jest kościół farny pw. św. Marii Magdaleny, którego początki sięgają XV wieku. W jego wnętrzu warto zwrócić uwagę na dzieła dłuta Jana Obrockiego ze Lwowa, zwłaszcza rzeźby przy ołtarzu i sarkofag Marii Amalii z Brülów Mniszchowej. Następnie można udać się do Zespołu Pałacowo-Parkowego w Dukli. Monumentalna, późnobarokowa rezydencja magnacka imponuje swoim wyglądem. Obecnie mieści się tu Muzeum Historyczne-Pałac w Dukli, które udostępnione jest do zwiedzania od wtorku do niedzieli w godzinach 10:00-17:30.

Drewniana cerkiew w Chyrowej to niewątpliwie jedna z najpiękniejszych świątyń tego typu w Polsce. Nie bez powodu jest cenionym zabytkiem na Szlaku Architektury Drewnianej. Wzniesiona w XVIII wieku jako cerkiew greckokatolicka, jest obecnie rzymskokatolickim kościołem filialnym pw. Narodzenia Najświętszej Marii Panny.

Druga drewniana cerkiew, w Olchowcu, również powstała w XVIII wieku jako świątynia greckokatolicka, pw. Przeniesienia Relikwii św. Mikołaja. Obecnie służy wiernym dwóch obrządków: katolikom i grekokatolikom. W Olchowcu można także zwiedzić Izbę Pamięci, zawierającą ciekawe zbiory pamiątek łemkowskich i huculskich.

Oczywiście gmina Dukla to nie tylko zabytki i miejsca kultu. To także, a może nawet przede wszystkim, piękne krajobrazy i niezliczone możliwości wypoczynku na świeżym powietrzu.

Jednym z takich miejsc jest wodospad we wsi Iwla, na potoku Iwelka. Mierzy kilka metrów wysokości, a jego walory przyrodniczo-krajobrazowe zostały docenione przez producentów filmu „Wino truskawkowe".

Przez teren gminy Dukla przebiega wiele szlaków turystycznych, pieszych i rowerowych, w tym najbardziej znane: Główny Szlak Beskidzki czerwony oraz szlak niebieski graniczny. Warto wspomnieć również o szlaku żółtym Dukla-Chyrowa, przy którym biegnie rekreacyjna „Droga do zdrowia". Z tras rowerowych godnymi polecenia są 40-kilometrowy Szlak Gminy Dukla, 15-kilometrowy zielony szlak z Mszany do Tylawy, jak również ponad 300-kilometrowy Transgraniczny Szlak Rowerowy „Beskidzkie Muzea".

Kulinarnie: wyśmienita pizza „Wymarzona" oraz mega smaczny kebab na rynku, plus regionalne piwko „Browar Dukla"

Widzimy się w Dukli – 6 sierpnia 2023 r. **www.maratonmtb.pl**

Mateusz Lorenc

Fot. str. 28

Czwarta runda Bike Atelier MTB Maraton oraz MTB Ropczyce 2023

W niedzielę, 2 lipca 2023 w Ropczycach odbył się maraton rowerowy organizowany przez stowarzyszenie RRS „Składak" oraz AlkoActive Team. Zawody przeprowadzone zostały na jednej trasie ułożonej tak, żeby każdy mógł przejechać ją w swoim tempie. W zawodach udział brali kolarze naszej sekcji:

K0 (kobiety 13-15 lat)
1.Wiktoria Walczak

M0 (mężczyźni 13-15 lat)
4. Hubert Szczepanik

M1 (mężczyźni 16-19 lat)
5. Kacper Szczepanik

Mateusz Lorenc, fot. str. 16

RAFA Rides!

Znalazłam swój kawałek wolności, który prowadzi jedną z dróg ku pełnej ekstazie. Rower. Mój pierwszy rajd rowerowy w życiu, który odbył się 17 czerwca 2023 roku. 450 uczestników, z czego pięćdziesięcioro rodaków, wzięło udział w wyścigu charytatywnym, zorganizowanym przez RAFA Rides w Wielkiej Brytanii. *Organizacja, która ma na celu pomoc weteranom Brytyjskich Sił Powietrznych. Chyba jak większość młodych chłopaków w szkole podstawowej byłem pod wrażeniem książki Arkadego Fiedlera „Dywizjon 303" i historie z niej zostały mi w pamięci do dzisiaj. Cel startu nasunął się sam bardzo szybko i było nim propagowanie pamięci o 144 Polskich Lotnikach walczących na brytyjskim niebie. Szerzenie pamięci nie tylko wśród Brytyjczyków, ale także i naszych rodaków, bo nie wszyscy wiedzą, że Bitwa o Anglię to nie tylko pamiętny Dywizjon 303 ale także 300, 301 i 302* - opowiada administrator polskiej grupy rowerowej Marcin Klimaszewski. Historia łączy pokolenia, ale także pasja, która wzbogaca Cię o nowe znajomości, doświadczenia jak i pozwala przekroczyć to co wydawało się kiedyś fizycznie nieosiągalne. *A kiedy mijasz kogoś, ten ktoś się uśmiecha do Ciebie i pozdrawia, to dodaje sił, wprowadza porządek w bezkresnym chaosie, ta energia uśmiechu zdaje się być przyciągająca. Po paru przejechanych kilometrach wszystko wraca do normy, życie się porządkuje, ulatuje z głowy stres. Być może będzie to spora nadinterpretacja, ale działa to na mnie jak terapia, gdzie mogę pozwolić sobie odpłynąć w bezkresną przestrzeń, bez zbędnych słów, dotrzeć do tego, co istotne oraz pierwotne, by odnaleźć siebie*. – uczestnik Mirek Kamiński. Spotkanie sam na sam ze sobą bywa najeżone trudnościami, ale w ten sposób dotyka się prawdy. Następnie przypływa do nas prawdziwa życiowa siła, energia i wartości z najgłębszych źródeł, które są nieodzownym czynnikiem w tym sporcie. Nie tylko siła fizyczności, ale również i mentalności. To Twój intelekt i emocje, które masz w sobie zmuszają Cię do kolejnego pchnięcia pedałem, kiedy masz już za sobą 100 kilometrów. W tym rajdzie dystans był Twoim wyborem. Liczył się kontekst pedałowania. *W RAFA dobroczynność była dobrowolna, a nie obowiązkowa, nie było limitu ile trzeba zebrać żeby przystąpić do rajdu [...] Wstań i dawaj z nami! Nie ma krótkich dystansów - są tylko krótkie chwile jak te, a one oby zdarzały się jak najczęściej!* - mówi Łukasz Kekus, drugi z organizatorów polskiej społeczności na rajdzie. Świetna organizacja RAFA Team i administratorów rowerowych grup facebookowych na wyspach brytyjskich „LiverPoolanie – rowerem po Merseyside" i "Polska Grupa Rowerowa UK" pozwoliła nam na tworzenie historii i wspomnień oraz dołożenie cegły w budowaniu szlachetnych celów.

7 rano. Czas rozgrzać swoje łydki. Ostatnie pchniecie powietrza w dętki. Polska grupa błyszczała w świetle reflektorów niczym poranna rosa pod promieniami słońca. A skoro o słońcu mowa… Organizatorzy zadbali o naszą skórę jak należy. Otrzymaliśmy darmowy krem z filtrem, serwowany w tubkach niczym żel energetyczny. Kilkoro uczestników, Ci którzy nie przeczytali etykiety, skusiło się nawet by dodać sobie energii kremem SPF 35. Adrenalina sięgała zenitu. To nie wyścig o pierwsze miejsce, ale ręce drżały mi mocno, a w brzuchu tańczyły motyle. Ustawiani w mniejszych grupach, myśleliśmy o kilometrach, które były przed nami. Szybki brief. Gotowi? Start!

Zaskakujące jest to, jak potężną moc ma jazda w grupie. Motywacja by dotrzymać prędkości swojemu towarzyszowi dodawała mi sil. Pięćdziesiąt kilometrów za mną, proste niczym bułka z masłem. Pierwszy postój napełnił nasze brzuszki po same brzegi takimi smakołykami jak wrapy, sok pomarańczowy czy chipsy. Ten kto został z tyłu, niestety nie miał już na tyle szczęścia, w tym przypadku przysłownie „kto pierwszy ten lepszy" miało ogromne znaczenie. Banan za pas i jedziemy dalej! Druga cześć okazała się bardziej pod górkę. Do tego parę kropel deszczu i trasa pod wiatr. Wiem jednak, że Bóg wystawia nas na próby lecz to my sami skazujemy się na porażki. Czasami musimy stanąć naprzeciw góry, która nas dzieli od sukcesu. Naprzeciw wszystkiemu co chce nas pokonać. W odpowiednim miejscu i czasie będziemy szczęśliwi, tylko najpierw musimy być silni. Nie było wiec mowy o tym, żeby ktokolwiek z nas zrezygnował. Każdy z nas dodawał sobie otuchy i motywował się nawzajem. Dostaliśmy takiego pozytywnego kopa, że potem ciężko było nam usiąść na obolałej du….. Dosłownie i w przenośni. Dojeżdżając do mety, sztorcowana obiektywem kamery musiałam powstrzymać swoje łzy. Medal, który otrzymałam, nie był symbolem zwycięstwa w tym wyścigu, ale nieocenioną wartością pokonywania własnych słabości, docenienia życia, które posiadam i pasji, w których się realizuję. Z dumą wyciągnęłam dwa piwka z beczki pełnej lodu i bez skrupułów wypiłam do dna celebrując sukces swój jak i polskiej grupy, która godnie reprezentuje nasz piękny kraj na emigracji.

Kurz już opadł. Co dalej? „Jaki jest cel na przyszły rok? Ambitny! To, że wracamy na RAFA to wiedzieliśmy już w drodze powrotnej. Michał z grupy „Rowerowa Wyspa" rzucił pomysł i w 2024 r. spróbujemy postawić na starcie 303 osoby, żeby upamiętnić najbardziej skuteczny z polskich dywizjonów RAF-u 303 Kościuszko. Mamy w naszych grupach ponad 5000 osób, zatem zebranie 303 nie powinno być problemem. Ja osobiście lubię takie wyzwania i wierzę, że damy radę!", mówi L. Kekus. *Jesteśmy bardzo dumni z naszej historii. Czujemy, że nasza obecność na RAFA Rides ma potężne znaczenie dla wzmocnienia społeczności i pokazania, że zjednoczenie poprzez sport i robienie właściwych rzeczy dla dobra sprawy ma znaczenie* – odpowiada w wywiadzie uczestnik Dominik Kościołowski.

Izabela Nykiel, fot. str. 28

Zapraszamy na szlaki turystyczne w Gminie Dukla

Główny Szlak Beskidzki - odcinek prowadzący przez gminę Dukla

Główny Szlak Beskidzki im. Kazimierza Sosnowskiego jest najdłuższym pieszym szlakiem w polskich górach. Jego długość wynosi **519 km** i przebiega **od Ustronia** w Beskidzie Śląskim, **do Wołosatego** w Bieszczadach. Wiedzie przez kilka grup górskich: Beskid Śląski, Beskid Żywiecki, Beskid Makowski, Beskid Wyspowy, Gorce, Beskid Sądecki, **Beskid Niski** i Bieszczady, pokazując różnorodny krajobraz, a także liczne ciekawostki przyrodnicze i historyczne.

Główny Szlak Beskidzki ma szczególne znaczenie dla uprawiania turystyki górskiej. Jest klamrą spinającą cały obszar polskich Karpat, a jego pokonanie jest znaczącym osiągnięciem dla każdego turysty. Ustanowienie odznaki i jej propagowanie jest ważnym elementem promocji turystyki górskiej, oraz uznania roli PTTK w tworzeniu szlaków turystycznych.

Główny Szlak Beskidzki – odcinek Gmina Dukla:

Polana (651 m) – Chyrowa wieś– **Chyrowa** (płd. zbocze 694 m) – **Kamienna Góra** (płn. zbocze 673 m) – Pustelnia Św. Jana z Dukli – Nowa Wieś – **Cergowa** (716 m) – Lubatowa (Gmina Iwonicz-Zdrój)

Długość odcinka szlaku: **19 km, czas przejścia ok. 7 godzin**

Naszą wędrówkę rozpoczynamy od wznoszącej się na wysokość 651 m Polany, schodzimy do leżącej w dolinie potoku Iwelka Chyrowej. Okolice te związane są z operacją karpacko-dukielską toczącą się we wrześniu 1944 r. Ciężkie walki między Armią Radziecką, a Wehrmachtem, przynoszące ogromne straty po obu stronach, siały duże zniszczenie w Dukli i okolicznych wsiach. Głęboka dolina, ukształtowana w literę V, utrudniała walki i pochłonęła wiele ludzkich istnień, dlatego też została nazwana Doliną Śmierci.

Z Polany schodzimy stromym zejściem – na odcinku ok. 1 kilometra tracimy 230 m wysokości. W Chyrowej znajduje się zabytkowa drewniana cerkiew oraz wyciąg narciarski z restauracją. W miejscowości znajduje się osiem obiektów noclegowych, w tym gospodarstwa agroturystyczne i zajazd. Szlak biegnie przy cerkwi, przy której znajduje się obelisk Jana Pawła II, następnie przecina się z potokiem Iwelka i prowadzi wzdłuż strumienia drogą szutrową. Przez ok. 1km szlak wiedzie drogą asfaltową, by tuż przed skrzyżowaniem skręcić w leśną drogę zamkniętą szlabanem. Należy tutaj zwrócić uwagę na oznakowanie, gdyż szlak początkowo odbija z szerokiej drogi w lewo, by następnie przeciąć ją i poprowadzić ku Kamiennej Górze (673 m n.p.m.). Po dwudziestominutowej wędrówce dochodzimy do żółtego szlaku łącznikowego, którym możemy dotrzeć do Dukli przez Chyczki i Kardasz. Odcinek przez majestatyczny las do Pustelni św. Jana jest bardzo malowniczy i przyjemny. Na odcinku 1 km szlak czerwony biegnie z zielonym szlakiem prowadzącym z Pustelni do niebieskiego szlaku granicznego lub dalej do Krajnej Porubki po słowackiej stronie.

Na trasie najpierw wyłania się jedna ze stacji drogi krzyżowej, a następnie po prawej stronie zza zieleni drzew wyrasta drewniany domek pustelnika i kamienny kościółek. U podnóża w kamiennej grocie obficie bije źródełko ze wodą mającą uzdrawiającą moc.

Szlak wiedzie w dół dróżką asfaltową, by po chwili odbić w lewo do doliny rzeki Jasiołki. Przechodzimy przez ruchliwą drogę, na most w Nowej Wsi i dalej drogą pnącą się w górę za niebieską kapliczką.

W niedługim czasie rozpoczną się prace związane z budową S19, w związku z tym odcinek będzie miał zmieniony przebieg.

Po drodze znajduje się drewniana wiata turystyczna z miejscem na ognisko. Dalej wędrujemy między domostwami, przez pięknie ukwiecone łąki, z widokiem na kamieniołom w Lipowicy na Kilanowskiej Górze. Następnym punktem naszej wędrówki będzie Królowa Cergowa z wieżą widokową na najwyższym szczycie. W pobliżu szlaku znajduje się utworzony w 1957 roku Rezerwat Cisy w Nowej Wsi o powierzchni 2,18 ha. Rezerwat jest pozostałością masowo niegdyś występujących zespołów cisa pospolitego w Beskidzie Niskim w kompleksie leśnym bukowo-jodłowym z domieszką jaworu, dębu i grabu. Położony jest on na południowo-zachodnim zboczu Góry Cergowej (na wysokości 430–470 metrów n.p.m.) w miejscu zwanym Górą Łaz. W lesie bukowym rośnie 45 cisów, w większości w formie drzewiastej. Największy ma wysokość 10 metrów i ok. 0,6 metra w piersnicy. Cisy występują także po drugiej stronie Cergowej, na północnym jej stoku, w rezerwacie „Tysiąclecia na Górze Cergowej". Runo leśne tworzą gatunki typowe dla zespołów buczyny karpackiej, a wśród nich rośliny chronione, jak np. lilia złotogłów, pokrzyk wilcza jagoda i wawrzynek wilczełyko.

Podejście na szczyt (716 m n.p.m.) jest bardzo strome – na odcinku 2 km pokonujemy ok. 300 m kaskadowym, trudnym podejściem. Szlak do wieży widokowej wiedzie aleją buczynową, która w okresie jesiennym zachwyca wzrok wędrowca wielobarwnym obrazem. Docieramy do miejsca, gdzie trasa czerwona łączy się z żółtym szlakiem (Dukla-Zawadka Rymanowska-Stasiana). Od tego miejsca wspinamy się 300 metrów, by po chwili wyłoniła się okazała drewniana wieża widokowa z lunetą panoramiczną. Wieża widokowa została zaprojektowana tak, aby kształtem przypominała obiekty wiertnicze typu kanadyjskiego mocno związane z naszym naftowym terenem. Na szczycie znajduje się również krzyż milenijny oraz pomnik upamiętniający Ryszarda Majkę „Mauzera" – miłośnika gór i działacza PTTK.

Schodząc granią w kierunku Lubatowej wędrujemy przepiękną aleją buczynową, która początkiem czerwca otulona jest błogo pachnącą miesięcznicą trwałą. Znajdujący się po lewej stronie widok stoku Góry Cergowej może zamrozić krew w żyłach, a sceneria pionowego nachylenia stoku może zapaść na długo w pamięć. Należy o tym pamiętać w zimie, kiedy pokrywa śnieżna może zamaskować wyrwy i ubytki. Z najniższego szczytu Góry Cergowej (681 m n.p.m.) schodzimy bardzo stromym zejściem, na którym należy zachować szczególną ostrożność, bo pod błotem, czy liśćmi znajdują się śliskie kamienie. W pobliżu znajduje się jaskinia o nazwie „Gdzie spadł samolot" związana z historią rozbicia się niemieckiego samolotu transportowego z czasów II wojny światowej.

Gmina Dukla kończy się tuż za najniższym szczytem góry Cergowej. Dalej GSB wiedzie do Iwonicza-Zdroju, Rymanowa-Zdroju przez Komańczę, gdzie kończy się spokojny i tajemniczy Beskid Niski, by dotrzeć do punku końcowego szlaku – bieszczadzkiej miejscowości Wołosate.

Anna Chłopecka
Transgraniczna Informacja Turystyczna
w Dukli, fot. str. 28

Kalendarium zdarzeń różnych

KALENDARIUM WYDARZEŃ HISTORYCZNYCH

Z Dukli i okolic

Chłopi z Nowosielec Kozickich Wojtkowej i Tylawy meldują Prezydentowi RP o wypełnieniu swych obowiązków wobec Państwa

Rzeszów, 30 października 1951 roku. (List chłopów z Tylawy do Prezydenta Bieruta). Obywatel BOLESŁAW BIERUT Prezydent Rzeczpospolitej Polskiej. Warszawa – Belweder. My, chłopi z gminy Tylawa, powiat Krosno z województwa rzeszowskiego, zebrani na uroczystej sesji Gminnej Rady Narodowej w Tylawie w dniu 28 października 1951 r. świadomi swych obowiązków względem Państwa Ludowego i klasy robotniczej, meldujemy Ci, Obywatelu Prezydencie, że wykonaliśmy plan skupu zboża w 120 proc., dobrowolnie sprzedaliśmy 4000 kg ziemniaków, aczkolwiek ich nie kontraktowaliśmy. Z płatności podatku gmina nasza wywiązała się w 100 proc. Narodową Pożyczkę Rozwoju Sił Polski spłaciliśmy w 96 proc. Równocześnie zobowiązujemy się dołożyć wszelkich starań, celem podniesienia wydajności pracy i plonów z 1 ha, co zapewni braciom – robotnikom produkty żywnościowe, a nam umożliwi nabycie potrzebnych maszyn roliczych (…). Nasze długofalowe zobowiązanie przyjmujemy celem uczczenia 34 rocznicy Wielkiej Rewolucji Październikowej oraz Miesiąca Pogłębienia Przyjaźni Polsko – Radzieckiej. Rozwijająca się spółdzielczość produkcyjna na terenie naszej gminy jest dowodem uświadomienia rolników, że tylko przez gospodarkę zespołową zapewnimy podniesienie stopy życiowej chłopa pracującego oraz przyspieszymy wykonanie planu 6-letniego. Niech żyje i pogłębia się przyjaźń polsko – radziecka! Niech żyje i rozkwita Polska Ludowa – nasz ukochana Ojczyzna!

Nowiny Rzeszowskie 1951.10.30 nr 284

Dobra praca aparatu zaopatrzenia jednym z warunków umocnienia spójni między miastem a wsią

Rzeszów, 11 września 1953 roku. (Dobra praca aparatu zaopatrzenia jednym z warunków umocnienia spójni między miastem a wsią).

– Proszę dla mnie litr nafty… – Kiedy dostanę tę oliwę? – Dajcie no mi już tych gwoździ – ponaglają sklepowego tłoczący się w sklepie z artykułami żelaznymi chłopi, nie mogąc doczekać się, kiedy nareszcie otrzymają żądane towary. Sklepowy też dwoi się i troi, by zaspokoić potrzeby klientów, ale nie jest w stanie nalewać równocześnie naftę, ważyć gwoździe i liczyć sprawnie wpłacone przez chłopów pieniądze. Kupujący gderają, mają wiele pretensji i do sprzedawcy i do GS, ale czekają cierpliwie, gdyż w filiach i punktach sprzedaży detalicznej po gromadach wielu towarów brakuje, toteż trzeba się w nie tutaj koniecznie zaopatrzyć. Tłoczą się więc chłopi po oliwę i benzynę do motorów (w całej gminie trwają omłoty), kupują gwoździe, zaopatrują się nawet tutaj w naftę, którą sklepowi niezbyt chętnie biorą do sklepów, jako towar wymagający wielu „zabiegów" przy sprzedaży, poza tym „śmierdzący". Wszystko to dzieje się niemal codziennie tuż pod oknami Zarządu Gminnej Spółdzielni „SCh" w Dukli pow. Krosno. **Wykonanie planów dostaw zależy również od pracy GS.** Tymczasem z rozmowy z członkami zarządu GS w Dukli można wnosić, że wszystko idzie jak najlepiej, że po zakończeniu budowy magazynów na zboże i drobnicę gospodarka spółdzielni będzie „zapięta na ostatni guzik". No, bo przecież plany zaopatrzenia i kontraktacji spółdzielnia przekracza, sklepy uzyskują wysokie obroty, słowem – wszystko idzie dobrze. A, że nie wszyscy chłopi są z gospodarki GS zadowoleni, o to członków zarządu głowa nie boli. Nie martwi się zarząd GS tym, że gmina Nadole, na terenie której działa spółdzielnia, nie wykonała w sierpniu planu skupu zboża, planu skupu żywca, że plany skupu mleka gmina regularnie „zawala". Zarząd GS nie potrafi widocznie dostrzec, że również od pracy GS zależy wykonywanie przez chłopów ich zobowiązań wobec państwa. Członkowie zarządu uważają, że podciągnięcie gminy w wykonaniu zobowiązań należy wyłącznie do Prezydium GRN i pełnomocnika Min. Skupu, ale w żadnym wypadku nie do GS. Gdyby jednak zarząd GS zanalizował przebieg skupu zboża czy mleka mógłby zauważyć, że w gromadach, gdzie placówki GS nie pracują należycie lub tam, gdzie ich w ogóle brak, realizacja zobowiązań wobec państwa przebiega słabo, np. w Iwli, Hyrowej, Lipowicy, Cergowej. Chłop sprzedający państwu zboże, mleko czy żywiec oczekuje od GS – placówki uspołecznionego handlu na wsi, aby ta zaopatrzyła ich w niezbędne towary. A jak wygląda zaopatrzenie w gminie Nadole? **Usunąć braki w zaopatrzeniu.** Gdyby przejść po sklepach GS i punktach sprzedaży detalicznej w gromadach, można by z łatwością sporządzić długą listę towarów, które do tych sklepów rzadko docierają, które można kupić, ale tylko w branżowych sklepach GS w Dukli. Trudno byłoby np. znaleźć w filiach smar do wozów, nie zawsze jest nafta, brakuje często artykułów żelaznych, tekstylii. Jeśli dodamy do tego, że nie wszyscy sklepowi przestrzegają godzin otwarcia sklepów (przykładem Iwla), że komitety sklepowe wcale nie pracują – źródła niezadowolenia chłopów zobaczymy aż nadto wyraźnie. – „Szkolimy sklepowych, staramy się wpłynąć, aby sklepowi sygnalizowali zarządowi GS brak towarów, ale to jakoś nie pomaga" – twierdzi wiceprezes zarządu GS. Widocznie jednak przedsięwzięcia zarządu są niezbyt zdecydowane, skoro braki, które wymieniliśmy nie znikają. Dosyć duży tłok w dukielskich sklepach branżowych i niebranżowych tłumaczy się i tym, że GS nie we wszystkich gromadach założył swe placówki handlowe. – W Hyrowej, Lipowicy i Cergowej nie uruchamiamy sklepów, bo to gromady leżące niedaleko od Dukli, a więc chłopi mogą kupować w sklepach dukielskich, a po drugie nie ma tam odpowiednich lokali na sklepy – tłumaczą w zarządzie GS. Trzeba tutaj znów wskazać zarządowi GS, że w okresie żniw, wykopków czy siewów, każda minuta jest dla chłopa bardzo cenną i tracenie czasu na „wycieczki" do innych gromad celem zaopatrzenia się w cukier, naftę, papierosy czy inne towary pierwszej potrzeby budzi słuszne niezadowolenie z pracy GS. Rów-

ciąg dalszy na str. 23►

Burmistrz Dukli działając na podstawie art.38 ust.1 ustawy z dnia 21 sierpnia 1997 r. o gospodarce nieruchomościami (Dz.U. z 2023 r, poz.344 ze zmianami), § 3 ust.1 Rozporządzenia Rady Ministrów z dnia 14 września 2004 r. w sprawie sposobu i trybu przeprowadzania przetargów oraz rokowań na zbycie nieruchomości (Dz. U. z 2014 r., poz.1490) **o g ł a s z a**

przetarg ustny ograniczony

na sprzedaż nieruchomości stanowiącej własność mienia komunalnego Gminy Dukla:

- ***działka nr 131/16 o powierzchni 0,0399 ha, położona w Dukli*** objęta Księgą Wieczystą nr KS1K/00063306/7, zgodnie z miejscowym planem zagospodarowania przestrzennego działka położona jest w terenie oznaczonym symbolem „MN"- teren zabudowy mieszkaniowej. Działka leży w sąsiedztwie zabudowy mieszkaniowej, niedaleko centrum Dukli, jej południową granicę tworzy ciek wodny. Do działki brak prawnie wydzielonej drogi dojazdowej. Nieruchomość jest wolna od obciążeń i zobowiązań.

Termin do złożenia wniosku przez osoby, którym przysługuje pierwszeństwo w nabyciu nieruchomości na podstawie art. 34 ust.1 pkt 1 i pkt 2 ustawy o gospodarce nieruchomościami (Dz.U. z 2023 r., poz.344 ze zmianami) upłynął dnia 5 kwietnia 2023 r.

Cena wywoławcza wynosi 15 500,00 zł (wartość netto)
wadium na w/w nieruchomość wynosi – 1 600,00 zł.
Do kwoty ustalonej w drodze przetargu doliczony zostanie podatek VAT od towarów i usług.
Przetarg odbędzie się dnia 21 września 2023 r. o godz. 9^{00} w pok. Nr 304 znajdującym się w siedzibie Urzędu Miejskiego w Dukli.

Wadium w pieniądzu należy wpłacić do dnia 14 września 2023 r. - włącznie na konto nr: 13 1130 1105 0005 2141 2520 0038 Bank Gospodarstwa Krajowego. Za dzień wniesienia wadium uważa się datę wpływu środków na konto Gminy Dukla.
Przy wpłacaniu wadium należy podać numery i położenie nieruchomości.
Wpłacone wadium zostanie :
- zaliczone na poczet ceny nabycia, jeżeli osoba wpłacająca wadium wygra przetarg
- zwrócone, jeżeli osoba wpłacająca wadium nie wygra przetargu w terminie 3 dni po zamknięciu przetargu.

Uzasadnienie wyboru formy przetargu ustnego ograniczonego: Działka 131/16 ze względu na brak drogi dojazdowej i nieregularny kształt samodzielnie nie nadaje się do zabudowy. Przetarg ograniczony skierowany jest do właścicieli, współwłaścicieli i użytkowników wieczystych nieruchomości o numerach ewidencyjnych 131/15, 131/17 i 704, graniczących z nieruchomością stanowiącą przedmiot przetargu, z przeznaczeniem na poprawę warunków ich zagospodarowania.

Osoby, do których przetarg został ograniczony, zainteresowane uczestnictwem w przetargu zobowiązane są do:
- **pisemnego zgłoszenia uczestnictwa w przetargu wraz z dowodem wpłaty wadium i podpisaną klauzulą informacyjną RODO nie później niż do dnia 14 września 2023 r. do godz. 15^{00} w zaklejonej kopercie z dopiskiem „Zgłoszenie uczestnictwa w przetargu ograniczonym na sprzedaż działki nr 131/16 w Dukli"** w Urzędzie Miejskim w Dukli ul. Trakt Węgierski 11 pok. 111.

Lista osób zakwalifikowanych do przetargu zostanie wywieszona na tablicy ogłoszeń Urzędu Miejskiego w Dukli oraz zamieszczona w Biuletynie Informacji Publicznej na stronie Urzędu Miejskiego w Dukli, nie później niż na jeden dzień przed wyznaczonym terminem przetargu.

Osoby, które w wyżej wymienionym terminie i miejscu nie przedłożą wymaganych dokumentów lub nie spełniają warunków do nabycia nieruchomości nie zostaną dopuszczone do uczestnictwa w przetargu.
Przetarg jest ważny bez względu na liczbę uczestników, jeżeli chociaż jeden uczestnik przetargu zaoferował co najmniej jedno postąpienie powyżej ceny wywoławczej.
Nabywca przy spisywaniu notarialnej umowy kupna- sprzedaży winien liczyć się ze skutkami art. 37 a (prawo pierwokupu) ustawy z dnia 28 września 1991 r. o lasach (Dz. U. z 2020 r., poz. 6 z póź.zm.).
Jednocześnie informuję, że nie przystąpienie do zawarcia umowy notarialnej w ustalonym terminie powoduje przepadek wpłaconego wadium.
Burmistrz Dukli zastrzega sobie prawo odwołania przetargu z uzasadnionych przyczyn.
Wszelkie koszty związane z nabyciem nieruchomości ponosi nabywca.
Szczegółowe informacje odnośnie w/w nieruchomości można uzyskać w pok. nr 106 Urzędu Miejskiego w Dukli lub pod nr telefonu (13) 432 91 13.

Burmistrz Dukli działając na podstawie art.38 ust.1 ustawy z dnia 21 sierpnia 1997 r. o gospodarce nieruchomościami (Dz.U. z 2023 r, poz. 344 ze zmianami), § 3 ust.1 Rozporządzenia Rady Ministrów z dnia 14 września 2004 r. w sprawie sposobu i trybu przeprowadzania przetargów oraz rokowań na zbycie nieruchomości (Dz. U. z 2014 r., poz.1490) **o g ł a s z a**

przetarg ustny nieograniczony

na sprzedaż nieruchomości stanowiącej własność mienia komunalnego Gminy Dukla:

- ***działka nr 141 o powierzchni 0,04 ha, położona w Teodorówce,*** objęta Księgą Wieczystą nr KS1K/00064052/8, zgodnie z miejscowym planem zagospodarowania przestrzennego położona jest w terenie oznaczonym symbolem „R1"- tereny rolne- ok. 91%, „KDG1/2"- teren dróg publicznych- ok. 9%. Działka leży na skraju wsi, przy drodze wojewódzkiej, posiada kształt zbliżony do wąskiego prostokąta. Nieruchomość jest wolna od obciążeń i zobowiązań.
Termin do złożenia wniosku przez osoby, którym przysługuje pierwszeństwo w nabyciu nieruchomości na podstawie art. 34 ust.1 pkt 1 i pkt 2 ustawy o gospodarce nieruchomościami (Dz.U. z 2023 r., poz. 344 ze zmianami) upłynął dnia 5 kwietnia 2023 r.

Cena wywoławcza wynosi 2 700,00 zł (netto)
wadium na w/w nieruchomość wynosi – 300,00 zł.
Do części kwoty ustalonej w przetargu doliczony zostanie obowiązujący podatek VAT od towarów i usług.

- ***działka nr 372 o powierzchni 0,04 ha, położona w Równem,*** objęta Księgą Wieczystą nr KS1K/00064048/7, zgodnie z miejscowym planem zagospodarowania przestrzennego położona jest w terenie oznaczonym symbolem „RM1"- tereny zabudowy zagrodowej. Działka leży w sąsiedztwie luźnej zabudowy mieszkaniowej, przy ulicy Dworskiej. Przez teren działki przebiega kanalizacja sanitarna. Nieruchomość jest wolna od obciążeń i zobowiązań.
Termin do złożenia wniosku przez osoby, którym przysługuje pierwszeństwo w nabyciu nieruchomości na podstawie art. 34 ust.1 pkt 1 i pkt 2 ustawy o gospodarce nieruchomościami (Dz.U. z 2023 r., poz. 344 ze zmianami) upłynął dnia 5 kwietnia 2023 r.

Cena wywoławcza wynosi 10 100,00 zł (netto)
wadium na w/w nieruchomość wynosi – 1100,00 zł.
Do kwoty ustalonej w przetargu doliczony zostanie obowiązujący podatek VAT od towarów i usług.

►

► ***- działka nr 2441 o powierzchni 0,13 ha, położona w Głojscach,*** objęta Księgą Wieczystą nr KS1K/00064056/6, zgodnie z miejscowym planem zagospodarowania przestrzennego położona jest w terenie oznaczonym symbolem „RM2"- tereny zabudowy zagrodowej. W pobliżu działki zlokalizowane są stare drewniane budynki mieszkalne. Do działki brak jest prawnie wydzielonej drogi dojazdowej. Nieruchomość jest wolna od obciążeń i zobowiązań.
Termin do złożenia wniosku przez osoby, którym przysługuje pierwszeństwo w nabyciu nieruchomości na podstawie art. 34 ust.1 pkt 1 i pkt 2 ustawy o gospodarce nieruchomościami (Dz.U. z 2023 r., poz. 344 ze zmianami) upłynął dnia 5 kwietnia 2023 r.
Cena wywoławcza wynosi 11 400,00 zł (netto)
wadium na w/w nieruchomość wynosi – 1200,00 zł.
Do kwoty ustalonej w przetargu doliczony zostanie obowiązujący podatek VAT od towarów i usług.

- działka nr 3543 o powierzchni 0,15 ha, położona w Łękach Dukielskich, objęta Księgą Wieczystą nr KS1K/00064771/4, zgodnie z miejscowym planem zagospodarowania przestrzennego położona jest w terenie oznaczonym symbolem „RM1"- tereny zabudowy zagrodowej. Działka leży w przysiółku Pałacówka, w pobliżu zlokalizowane są stare, drewniane budynki mieszkalne. Do działki brak jest prawnie wydzielonej drogi dojazdowej. Nieruchomość jest wolna od obciążeń i zobowiązań.
Termin do złożenia wniosku przez osoby, którym przysługuje pierwszeństwo w nabyciu nieruchomości na podstawie art. 34 ust.1 pkt 1 i pkt 2 ustawy o gospodarce nieruchomościami (Dz.U. z 2023 r., poz. 344 ze zmianami) upłynął dnia 5 kwietnia 2023 r.

Cena wywoławcza wynosi 25 500,00 zł (netto)
wadium na w/w nieruchomość wynosi – 2 600,00 zł.
Do kwoty ustalonej w przetargu doliczony zostanie obowiązujący podatek VAT od towarów i usług.

Przetarg odbędzie się dnia 20 września 2023 r. o godz. 9^{00} w pok. Nr 304 znajdującym się w siedzibie Urzędu Miejskiego w Dukli. W przetargu mogą brać udział osoby fizyczne i osoby prawne, jeżeli wpłacą wadium w określonej wyżej wysokości.

Wadium w pieniądzu należy wpłacić do dnia 14 września 2023 r. - na konto nr: 13 1130 1105 0005 2141 2520 0038 Bank Gospodarstwa Krajowego. Za dzień wniesienia wadium uważa się datę wpływu środków na konto Gminy Dukla.

Przy wpłacaniu wadium należy podać numery i położenie nieruchomości.

Wpłacone wadium zostanie :

- zaliczone na poczet ceny nabycia, jeżeli osoba wpłacająca wadium wygra przetarg

- zwrócone, jeżeli osoba wpłacająca wadium nie wygra przetargu w terminie 3 dni po zamknięciu przetargu.

Warunkiem przystąpienia do przetargu jest okazanie komisji przetargowej :

- w przypadku osób fizycznych - dowód tożsamości

- w przypadku osób prawnych - aktualny wypis z rejestru właściwy dla danego podmiotu, pełnomocnictwo, dowody tożsamości osób reprezentujących dany podmiot.

Przetarg jest ważny bez względu na liczbę uczestników, jeżeli chociaż jeden uczestnik przetargu zaoferował co najmniej jedno postąpienie powyżej ceny wywoławczej.

W przypadku, gdy nabywcą nieruchomości ustalony zostanie cudzoziemiec w rozumieniu ustawy z dnia 24 marca 1920 r. o nabywaniu nieruchomości przez cudzoziemców (tekst jednolity Dz.U. z 2017 r., poz. 2278 z póź.zm.), do zawarcia umowy notarialnej sprzedaży nieruchomości nabywca winien przedłożyć zezwolenie, jeżeli uzyskanie zezwolenia wynika z przepisów cytowanej wyżej ustawy.

Jednocześnie informuję, że nie przystąpienie do zawarcia umowy notarialnej w ustalonym terminie powoduje przepadek wpłaconego wadium.

Nabywca przy spisywaniu notarialnej umowy kupna- sprzedaży winien liczyć się ze skutkami art. 37 a (prawo pierwokupu) ustawy z dnia 28 września 1991 r. o lasach (Dz. U. z 2020 r., poz. 6 z póź.zm.).

Kalendarium zdarzeń różnych

► dokończenie ze str. 21

nocześnie chłopi gromad, gdzie nie ma placówek handlowych są pomijani zwykle przy rozdziale bardziej poszukiwanych towarów np. naczyń emaliowanych, czy artykułów budowlanych. Beztroski stosunek GS do chłopów tych gromad ciąży potem na wykonaniu obowiązkowych dostaw zboża, mięsa, mleka, narusza jedną z form sojuszu robotniczo – chłopskiego. A przecież można by łatwo tego uniknąć poprzez założenie w tych gromadach bodaj punktów sprzedaży detalicznej, które nie wymagają wcale specjalnych pomieszczeń sklepowych, ani nie wymagają od sprzedawców zbyt wysokich kwalifikacji. PSD można umieścić w domu któregokolwiek z chłopów, który podejmie się jego prowadzenia. Czy nie przydałoby się też otworzenie nowych punktów handlowych w Draganowej, Równym, Jasionce, Głojscach? Zarząd GS sprawę tę traktuje dosyć obojętnie, nie widząc jej istotnego sensu. **Co trzeba zrobić.** Pokazany obraz GS nie byłby pełny, gdybyśmy nie widzieli jego osiągnięć. Trzeba przyznać, że ma ich sporo. Na coraz lepsze zaspokojenie wciąż rosnących potrzeb ludności wiejskiej w towary wskazuje m. in. wykonanie planu zaopatrzenia za pierwsze półrocze br. w 111 proc., a w lipcu br. nawet w 120 procentach. Chłopi gminy Nadole podnosząc swą produkcję rolną, mogą więcej państwu sprzedać i tym samym więcej kupować towarów produkowanych w fabrykach. W tym roku np. chłopi gminy Nadole przekroczyli plan sprzedaży ziemniaków w I-ym półroczu o 34 proc., jaj, drobiu i pierza o 25,5 proc., pasz słomiastych o 36 proc. Oczekują od GS, aby ta w pełni zaspokoiła ich potrzeby. GS musi dostrzegać, że na odcinku zaopatrzenia wsi dokonuje się zasadnicza zmiana, polegająca na wzroście udziału w obrotach artykułów, przyczyniających się do wzrostu poziomu gospodarki rolnej (w szczególności nawozy sztuczne), podnoszących poziom życia materialnego, (tekstylia, konfekcja, wyroby skórzane) oraz ukazywania się w handlu wiejskim artykułów stanowiących przejaw życia kulturalnego szerokich warstw chłopskich, (książki, podręczniki szkolne, sprzęt sportowy). Usunięcie niedociągnięć w dystrybucji towarów przeznaczonych dla wsi, dbanie o lepsze zaopatrzenie w towary, których chłop poszukuje, dalsza rozbudowa punktów handlowych, usunięcie istniejących jeszcze tu i ówdzie usterek – to najpilniejsze zadania GS Dukla. Wykonanie tych zadań oznaczać będzie wzmocnienie więzi między miastem a wsią, przyspieszy rozwój gospodarczy wsi. A. SOCHA

Nowiny Rzeszowskie 1953.09.11 nr 217

Fragment książki Jacka i Joanny Koszczan: „Kalendarium zdarzeń różnych z Dukli i okolic znalezionych w prasie codziennej i innych dokumentach w latach 1940-1990" Zachowano oryginalną pisownię.

Burmistrz Dukli zastrzega sobie prawo odwołania przetargu z uzasadnionych przyczyn.

Wszelkie koszty związane z nabyciem nieruchomości ponosi nabywca.

Szczegółowe informacje odnośnie w/w nieruchomości można uzyskać w pok. nr 106 Urzędu Miejskiego w Dukli lub pod nr telefonu (13) 432 91 13.

Obszary z roślinami miododajnymi

Ekoschemat „Obszary z roślinami miododajnymi" to program mający zachęcić do tworzenia obszarów z roślinami miododajnymi, które mają stanowić długotrwałe, różnorodne i bezpieczne żerowisko dla pszczoły miodnej i dzikich owadów zapylających. Na obszarach tych można prowadzić pasieki, natomiast niedozwolone jest prowadzenie produkcji rolnej, w tym wypasu i koszenia w terminie do dnia 31 sierpnia, a także stosowanie nawozów i środków ochrony roślin. Program ten przyczyni się do ochrony różnorodności biologicznej. Płatności będzie można uzyskać, realizując w gospodarstwie praktyki korzystne dla klimatu i środowiska. Szacowana stawka płatności podstawowej wynosi około 269 EUR/ha.

Zgodnie z rozporządzeniem Ministra Rolnictwa i Rozwoju Wsi z dnia 13 marca 2023 r. płatności do obszarów z roślinami miododajnymi są przyznawane:

1) do powierzchni gruntów ornych, z wyłączeniem powierzchni obszarów nieprodukcyjnych będących gruntami ugorowanymi z roślinami miododajnymi, o których mowa w przepisach wydanych na podstawie art. 55 ust. 1 ustawy z dnia 8 lutego 2023 r. o Planie Strategicznym dla Wspólnej Polityki Rolnej na lata 2023–2027, zwanej dalej „ustawą";

2) jeżeli rolnik utworzył obszar z roślinami miododajnymi poprzez wysianie mieszanki składającej się co najmniej z dwóch gatunków roślin miododajnych wymienionych w załączniku nr 3 do rozporządzenia, z tym że mieszanka ta obejmuje co najmniej jeden gatunek roślin miododajnych z gatunków wymienionych w wykazie nr 1 tego załącznika, a gatunki roślin miododajnych z gatunków wymienionych w wykazie nr 2 tego załącznika nie są dominujące w tej mieszance.

Znajdziesz u nas nasiona wielu gatunków roślin miododajnych odpowiednich do Ekoschematów. W załączniku do rozporządzenia znajduje się pełna lista gatunków roślin miododajnych, do uprawy których może zostać przyznana płatność. W Wykazie nr 1 znajdziemy: bodziszki, chabry, czarnuszki, cząber ogrodowy, czyściec prosty, dzielżan jesienny, kłosowce, kocimiętki, kolendra siewna, kosmos pierzastolistny, krwawnica pospolita, lebiodka pospolita, lubczyk ogrodowy, łyszczec wiechowaty, marzymięta grzebieniasta, mierznica czarna, mikołajek płaskolistny, ogórecznik lekarski, ostropest plamisty, ożanka nierównozębkowa, przegorzany, pszczelnik mołdawski, rezedy, rukiew siewna, serdecznik pospolity, stulisz sztywny, szałwie z wyłączeniem szałwii błyszczącej, szanta zwyczajna, ślaz zygmarek, ślazówka turyngska, świerzbnica polna, trędownik bulwiasty, werbena krzaczasta, wielosił błękitny, wierzbówka kiprzyca, żeleźniak pospolity, żmijowiec grecki, żywokost lekarski. W wykazie nr 2 widnieje: facelia błękitna, gorczyca jasna, gryka zwyczajna, komonica zwyczajna, koniczyny z wyłączeniem koniczyny odstającej, lucerny, nostrzyk biały, rzodkiew oleista, słonecznik zwyczajny, sparceta piaskowa, sparceta siewna, wyka kosmata.

Źródło: Internet

Ochrona wynagrodzenia za pracę

Ustawa z dnia 26 czerwca 1974 roku - Kodeks pracy wskazuje formy i przesłanki ochrony wynagrodzenia za pracę. Ochrona wynagrodzenia za pracę to nałożony na pracodawcę zespół nakazów i zakazów prawnych, który zapewnia otrzymanie przez pracownika zapłaty za świadczoną pracę w należytej formie, w ściśle określonym terminie i bez zastosowania przez pracodawcę potrąceń innych, niż wyraźnie przewidziane przez prawo.

Jak zaznacza art. 84 ustawy **pracownik nie może zrzec się prawa do wynagrodzenia ani przenieść tego prawa na inną osobę**, co zgodnie z orzecznictwem dotyczy całości, jak i części wynagrodzenia. Przez wynagrodzenie rozumie się także nagrodę jubileuszową i ekwiwalent za niewykorzystany urlop. Jak wskazuje postanowienie Sądu Najwyższego z dnia 16 marca 2022 r., sygn. akt II PSK 312/21 skoro nieważne jest zrzeczenie się przez pracownika prawa do wynagrodzenia za pracę, to również **nieważne jest zobowiązanie się przez pracownika, że w przyszłości nie będzie dochodził od pracodawcy zapłaty tego wynagrodzenia**.

Zgodnie z art. 85 ustawy wypłaty wynagrodzenia za pracę dokonuje się co najmniej raz w miesiącu, w stałym i ustalonym z góry terminie. Wynagrodzenie za pracę płatne raz w miesiącu wypłaca się z dołu, niezwłocznie po ustaleniu jego pełnej wysokości, nie później jednak niż w ciągu pierwszych 10 dni następnego miesiąca kalendarzowego. Jeżeli ustalony dzień wypłaty wynagrodzenia za pracę jest dniem wolnym od pracy, wynagrodzenie wypłaca się w dniu poprzedzającym. Składniki wynagrodzenia za pracę, przysługujące pracownikowi za okresy dłuższe niż jeden miesiąc, wypłaca się z dołu w terminach określonych w przepisach prawa pracy. Pracodawca, na żądanie pracownika, jest obowiązany udostępnić do wglądu dokumenty, na których podstawie zostało obliczone jego wynagrodzenie.

W razie opóźnionej wypłaty wynagrodzenia pracownik ma prawo do odsetek za czas opóźnienia, chociażby nie poniósł żadnej szkody i chociażby opóźnienie było następstwem okoliczności, za które pracodawca odpowiedzialności nie ponosi. **Opóźnienie wypłaty następuje w przypadku jej niedokonania w terminie wyznaczonym przez prawo lub umowę**. W przypadku świadczeń periodycznych odsetki przysługują więc od bezskutecznego upływu każdego kolejnego terminu zapłaty, czyli w przypadku wynagrodzenia co miesiąc od poszczególnych jego kwot. Przypomniał to SN w wyroku z 24.02.2021 r., III PSKP 4/21 stwierdzając, że odsetki ▶

Status prawny dzikich zwierząt

W odniesieniu do dzikich zwierząt polskie ustawodawstwo posługuje się zróżnicowaną terminologią. Prawo ochrony przyrody określa je mianem „zwierząt dziko występujących" i obejmuje tym pojęciem zarówno zwierzęta niepochodzące z hodowli, jak i te wprowadzone do środowiska przyrodniczego w celu odbudowy lub zasilenia populacji. Nieco inną, acz zbliżoną definicję „zwierząt wolno żyjących (dzikich)" zawiera ustawa o ochronie zwierząt. Tym pojęciem ustawodawca objął „zwierzęta nieudomowione żyjące w warunkach niezależnych od człowieka". Natomiast określenie „dziko występujące zwierzęta" znajdujemy w Prawie ochrony środowiska oraz w Prawie łowieckim.

Na gruncie prawa publicznego zwierzęta żyjące na wolności uznaje się za dobro publiczne. Uznanie danego dobra za dobro publiczne jest sposobem realizacji dobra wspólnego i wskazuje, że zostało ono objęte ochroną oraz opieką państwa, które jednocześnie może regulować zasady korzystania z tego dobra. Zbiór dóbr publicznych wyznaczają normy konstytucyjne i ustawowe. Dobro publiczne charakteryzuje się tym, że zostało uznane przez ustawodawcę za dobro, którego używanie zaspokaja jakiś cel publiczny, czyli realizowany bądź chroniony przez państwo. Realizacja tego celu stanowi zadanie państwa, a tym samym jednego z podmiotów sprawujących władzę wykonawczą. W odniesieniu do zwierząt żyjących na wolności wynika to z art. 5 i 74 Konstytucji RP, które zobowiązują władze publiczne do ochrony środowiska. Ponieważ te zwierzęta stanowią jego integralną część, do konstytucyjnych obowiązków organów państwa należy zaliczyć zarówno zapewnienie im ochrony, jak i dbanie o ich dobrostan. Realizując obowiązki konstytucyjne w tym zakresie, ustawodawca ustanowił w art. 4 ustawy o ochronie przyrody ogólny obowiązek dbałości o przyrodę „będącą dziedzictwem i bogactwem narodowym". Zgodnie z art. 21 ustawy o ochronie zwierząt, zwierzęta wolno żyjące stanowią dobro ogólnonarodowe i powinny mieć zapewnione warunki rozwoju oraz swobodnego bytu. Pojęciem „dobra ogólnonarodowego" posługuje się także Prawo łowieckie w odniesieniu do zwierząt łownych.

Dla myśliwych najważniejsze znaczenie ma status prawny podgrupy zwierząt żyjących na wolności, czyli zwierząt łownych (zwierzyny). Art. 2 Prawa łowieckiego określa je jako dobro ogólnonarodowe stanowiące własność Skarbu Państwa.

Opracował na podstawie artykułu z „Braci Łowieckiej"

Bartosz Szczepanik

Osuwisko w kamieniołomie w Lipowicy

▶ *dokończenie ze str. 9*

litowej. Odsłaniają się tu gruboławicowe piaskowce cergowskie, przewarstwione łupkami, o upadzie średnio 20° w kierunku na SSE. Grubość ławic piaskowca dochodzi do 4 metrów. Są to w większości skały twarde, drobno-, średnio- i gruboziarniste, o lepiszczu wapnistym, czasem ilastym. Zawierają zwykle mikę, czasem skalenie, a często zwęgloną sieczkę roślinną. Są one odporne na wietrzenie i erozję. Przewarstwiające je łupki mają miąższość nie przekraczającą kilku cm, są one albo szare, piaszczyste, mikowe, z sieczką roślinną, albo brunatne, ilaste, plastyczne, bądź też ciemne, bitumiczne. Kompleks piaskowców i łupków cergowskich pocięty jest płaszczyznami ciosowymi o przeważającym kierunku SSE i pokryty zwietrzeliną gliniasto-gruzową o miąższości do 1 m. Na obszarze górotworu występują fragmenty starych form osuwiskowych w postaci nisz i szczelin.

cdn.

Tylawa. Strażacy pospieszyli na ratunek bocianowi

Do nietypowego zdarzenia zostali zadysponowani strażacy z OSP KSRG Tylawa i JRG Krosno. Trzeba było ściągnąć z gniazda bociana, który nie mógł latać.

Ze względu na dużą wysokość zadysponowana została drabina z PSP Krosno. Bocian został przekazany pracownikom gminy - relacjonują strażacy z OSP KSRG Tylawa.

Równe. Oplem wjechała w drzewa.

Służby ratunkowe interweniowały w Równem w nocy z wtorku na środę (25/26 lipca), gdzie doszło do poważnego wypadku. Kierująca oplem na łuku drogi straciła panowanie nad pojazdem i zakończyła jazdę na przydrożnych drzewach. Poważnie ranna została pasażerka pojazdu.

Ze wstępnych ustaleń wynika, że 20-letnia kierująca oplem nie dostosowała prędkości do panujących warunków, w wyniku czego straciła panowanie nad pojazdem i wjechała do przydrożnego rowu, uderzając w drzewa. Pojazdem podróżowało łącznie 3 osoby. 19-letnia pasażerka doznała ciężkich obrażeń i została przetransportowana do szpitala. Kierująca była trzeźwa. Trwa wyjaśnianie szczegółowych okoliczności tego zdarzenia.

Źródło: krosno112.pl

W krainie rondla i patelni

Kopytka leniwe to pomysł na ekspresowy jarski obiad. Dzieci je uwielbiają. To świetny, letni obiad, który zrobisz raz, dwa!

Leniwe pierogi

Klasyczne kopytka w zależności od regionu Polski nazywają się inaczej. U jednych to leniwe pierogi, u innych kopytka, a jeszcze u innych kluski leniwe (lub same leniwe).

Różnica pomiędzy klasycznymi kopytkami, a tymi leniwymi polega na tym, że nie są z ugotowanych ziemniaków, tylko głównie z twarogu, mąki i jajka. Wystarczy zagnieść składniki, uformować z ciasta rulonik, powycinać nożem ukośne kopytka i ugotować. To naprawdę bardzo proste!

Składniki:

- 250g tłustego białego sera,
- 125g mąki pszennej,
- 1 jajko,
- 2 łyżki masła,
- 2 łyżki cukru,
- 3 łyżki bułki tartej,
- szczypta soli

Wykonanie:

Ser rozdrobnij widelcem, wymieszaj go z większością mąki (zostaw 1-2 łyżki, aby potem posypać stolnicę), jajkiem oraz z solą. Z ciasta ulep wałeczki, krój je na małe kluseczki.

Leniwe wrzucaj na wrzątek i gotuj przez kilka minut, aż wypłyną na powierzchnię.

Masło rozpuść na patelni, dodaj bułkę, a po chwili cukier. Leniwe podawaj ze słodką bułką tartą.

Smacznego!

Dukla.pl zamieszcza różne formy reklam. Aktualny cennik:

Moduł Format reklamy	Reklama czarno-biała na okres 6. miesięcy Cena netto w zł	Reklama czarno-biała na okres 1 miesiąca Cena netto w zł	Reklama kolorowa na okres 6. miesięcy Cena netto w zł	Reklama kolorowa na okres 1 miesiąca Cena netto w zł
A-4	250	60	600	150
1/2 A-4	150	30	300	70
1/4 A-4	75	20	150	50
1/8 A-4	30	15	100	30
1/16 A-4	20	10	75	15

Do każdej ceny netto doliczony będzie podatek VAT w wysokości 23%. Wszystkie krótkie ogłoszenia niekomercyjne, z ofertami pracy lub osób poszukujących pracy umieszczane są w Dukielskim Przeglądzie Samorządowym nieodpłatnie.
Cennik reklamy obowiązuje również w odniesieniu do strony internetowej.

Złota myśl ☺ *„Jeśli kradniesz od jednego autora, to plagiat. Jeśli kradniesz od wielu, to są badania."*

Wymiana „witaczy" miasta i gminy Dukla

Witacz gminy Dukla - Barwinek - granica państwa

Witacz miasta - Dukla - Zboiska *Fot. kbr*

Półkolonia 2023 - I turnus

Fot. [arch. OK w Dukli]

Przejazd kolejką wąskotorową

Rajd starszaków

W drodze na Diabli Kamień

KamieńPamiątkowe zdjęcie uczestników rajdu przy Diablim Kamieniu *Fot. [arch. OK w Dukli]*

RAFA Riders!

Fot. [arch. Izy Nykiel]

Polska drużyna RAFA RIDE 2023

Autorka podczas rajdu

Uczestniczki rajdu

Główny szlak beskidzki - gmina Dukla

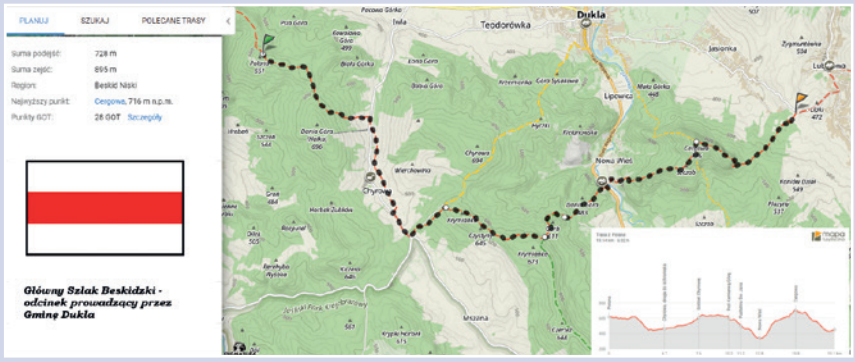

Na czerwonym szlaku - widok na Kilanowską

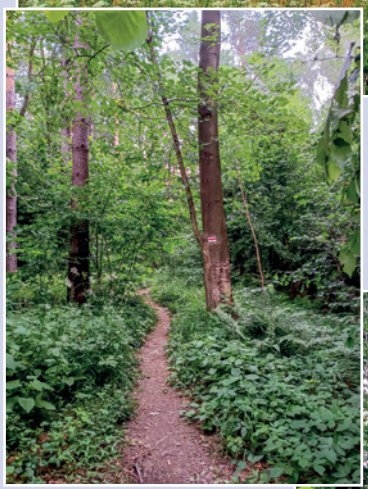

Na szlaku

Fot. Anna Chłopecka

Na szczycie góry Cergowej